



แผนพัฒนาท้องถิ่น  
(พ.ศ. ๒๕๖๑ - ๒๕๖๕)

เทศบาลตำบลทุ่งน้อย  
อำเภอโพทะเล จังหวัดพิจิตร

## คำนำ

ตามหนังสือชักซ้อม ด่วนที่สุด ที่ มท ๐๘๑๐.๓/ว ๒๙๓๑ ลงวันที่ ๑๕ พฤษภาคม ๒๕๖๒ เรื่อง ชักซ้อมแนวทางการทบทวนแผนพัฒนาท้องถิ่น (พ.ศ. ๒๕๖๑ – ๒๕๖๕) ขององค์กรปกครองส่วนท้องถิ่น ตามพระราชกฤษฎีกาว่าด้วยการบริหารงานจังหวัดและกลุ่มจังหวัดแบบบูรณาการ พ.ศ. ๒๕๖๑ มาตรา ๑๙ วรรคสาม กำหนดให้เมื่อแผนพัฒนาจังหวัดได้รับความเห็นชอบจากคณะรัฐมนตรีและประกาศใช้แล้วการจัดทำแผนพัฒนาท้องถิ่นขององค์กรปกครองส่วนท้องถิ่นและการดำเนินกิจการของจังหวัดและหน่วยงานของรัฐ ที่เกี่ยวข้องต้องสอดคล้องกับแผนพัฒนาจังหวัดดังกล่าวประกอบกับระเบียบสำนักนายกรัฐมนตรีว่าด้วยการบริหารงานเชิงพื้นที่แบบบูรณาการ พ.ศ.๒๕๖๐ ข้อ ๗ กำหนดให้แผนพัฒนาจังหวัด แผนพัฒนากลุ่มจังหวัด และแผนพัฒนาภาคมีระยะเวลาห้าปี

ดังนั้น เทศบาลตำบลทุ่งน้อย จึงจัดทำแผนพัฒนาท้องถิ่น ให้มีความสอดคล้องและเชื่อมโยงกับแผนพัฒนาจังหวัด แผนพัฒนากลุ่มจังหวัด รวมทั้งแผนปฏิบัติราชการประจำปีจังหวัด แผนปฏิบัติราชการประจำปีกลุ่มจังหวัด ตลอดจนสามารถบูรณาการแผนงาน/โครงการ/กิจกรรม และงบประมาณได้อย่างมีประสิทธิภาพ โดยผ่านกระบวนการทบทวนแผนพัฒนาท้องถิ่นของคณะกรรมการพัฒนาท้องถิ่นและสัดส่วนประชาคมระดับตำบล คณะกรรมการสนับสนุนการจัดทำแผนพัฒนาท้องถิ่นและคณะกรรมการพัฒนาท้องถิ่น เรียบร้อยและถูกต้องตามระเบียบกระทรวงมหาดไทยว่าด้วยการจัดทำแผนพัฒนาท้องถิ่น พ.ศ. ๒๕๔๘ แก้ไขเพิ่มเติม (ฉบับที่ ๓) พ.ศ. ๒๕๖๑ ซึ่งจะได้นำไปเป็นแนวทางในการจัดทำงบประมาณรายจ่ายประจำปี งบประมาณรายจ่ายเพิ่มเติม การจัดทำงบประมาณรายจ่ายอื่น ๆ เช่น จากเงินอุดหนุนเฉพาะกิจ การจ่ายขาดเงินสะสม เป็นต้น

หวังเป็นอย่างยิ่งว่าแผนพัฒนาท้องถิ่น (พ.ศ. ๒๕๖๑-๒๕๖๕) เทศบาลตำบลทุ่งน้อย จะเป็นเครื่องมือสำคัญในการพัฒนาท้องถิ่น โดยสามารถตอบสนองการพัฒนาทั้งในส่วนของประชาชนในท้องถิ่น ประชาชนในพื้นที่ที่มีเขตติดต่อกันและประชาชนในพื้นที่ใกล้เคียง หน่วยงานราชการ รัฐวิสาหกิจ องค์กรมหาชน องค์กรต่าง ๆ ซึ่งจะเป็พื้นฐานสำคัญในการพัฒนาท้องถิ่น ส่งผลให้การพัฒนาประเทศเป็นไปในทิศทางเดียวกัน

งานวิชาการและแผนงาน

สำนักปลัดเทศบาล

มิถุนายน ๒๕๖๒

## คำนำ

<b>ส่วนที่ ๑ สภาพทั่วไปและข้อมูลพื้นฐาน</b>	<b>๑</b>
๑. ด้านกายภาพ	๑
๒. ด้านการเมือง/การปกครอง	๔
๓. ประชากร	๕
๔.สภาพทางสังคม	๖
๕.ระบบบริการพื้นฐาน	๙
๖.ระบบเศรษฐกิจ	๑๐
๗.ศาสนา ประเพณี วัฒนธรรม	๑๗
๘. ทรัพยากรธรรมชาติ	๑๙
๙. อื่น ๆ	๒๐
<b>ส่วนที่ ๒ ยุทธศาสตร์องค์กรปกครองส่วนท้องถิ่น</b>	<b>๒๒</b>
๑.ความสัมพันธ์ระหว่างแผนพัฒนาระดับมหภาค	๒๒
๒.ยุทธศาสตร์องค์กรปกครองส่วนท้องถิ่น	๔๐
๓.การวิเคราะห์เพื่อพัฒนาท้องถิ่น	๔๓
<b>ส่วนที่ ๓ การนำแผนพัฒนาท้องถิ่นไปสู่การปฏิบัติ</b>	<b>๕๖</b>
๑.ยุทธศาสตร์การพัฒนาและแผนงาน	๕๖
๒.บัญชีโครงการพัฒนาท้องถิ่น	๕๗
<b>ส่วนที่ ๔ การติดตามและประเมินผล</b>	<b>๑๒๓</b>
๑.การติดตามและประเมินผลยุทธศาสตร์	๑๒๓
๒.การติดตามและประเมินผลโครงการ	๑๒๓
๓.สรุปผลการพัฒนาท้องถิ่นในภาพรวม	๑๒๔
๔.ข้อเสนอแนะในการจัดทำแผนพัฒนาท้องถิ่นในอนาคต	๑๒๕

แผนพัฒนาท้องถิ่น (พ.ศ. ๒๕๖๑-๒๕๖๕)  
ของเทศบาลตำบลทุ่งน้อย อำเภอโพทะเล จังหวัดพิจิตร

ส่วนที่ ๑ สภาพทั่วไปและข้อมูลพื้นฐาน

๑. ด้านศักยภาพ

๑.๑ ที่ตั้งของหมู่บ้านหรือชุมชนหรือตำบล

สำนักงานเทศบาลตำบลทุ่งน้อย อำเภอโพทะเล จังหวัดพิจิตร เดิมจัดตั้งเป็นองค์การบริหารส่วนตำบลทุ่งน้อย เมื่อวันที่ ๑๖ ธันวาคม ๒๕๓๙ ตามพระราชบัญญัติสภาตำบลและองค์การบริหารส่วนตำบล พ.ศ. ๒๕๓๗ และได้รับการยกฐานะเป็นเทศบาลตำบลทุ่งน้อย เมื่อวันที่ ๒๗ ตุลาคม ๒๕๕๒ ตามประกาศกระทรวงมหาดไทย เรื่อง จัดตั้งองค์การบริหารส่วนตำบลทุ่งน้อย อำเภอโพทะเล จังหวัดพิจิตร เป็นเทศบาลตำบลทุ่งน้อย ประกาศ ณ วันที่ ๒๗ ตุลาคม พ.ศ. ๒๕๕๒ สำนักงานเทศบาลตำบลทุ่งน้อย ตั้งอยู่บริเวณด้านหลังของวัดทุ่งน้อยโดยเรียงถนนคันคลองชลประทานซี ๔๐ บ้านท่านาหมู่ที่ ๒ ตำบลทุ่งน้อย มีบริเวณพื้นที่ตั้งสำนักงานประมาณ ๓๙ ไร่ อยู่ห่างจากที่ว่าการอำเภอโพทะเล ระยะทางประมาณ ๗ กิโลเมตร อยู่ห่างจากศาลากลางจังหวัดพิจิตร ระยะทางประมาณ ๕๐ กิโลเมตร และอยู่ห่างจากกรุงเทพมหานคร ระยะทางประมาณ ๓๐๐ กิโลเมตร มีเนื้อที่รับผิดชอบ ประมาณ ๒๘.๔๗ ตารางกิโลเมตร หรือประมาณ ๑๗,๗๙๓ ไร่ มีพื้นที่ทำการเกษตรทั้งหมด ๑๔,๒๕๓ ไร่

ข้อมูลเกี่ยวกับอาณาเขต

ทิศเหนือ	ติดต่อกับ ตำบลวัดขวาง อำเภอโพทะเล
ทิศใต้	ติดต่อกับ ตำบลท่าบัว อำเภอโพทะเล
ทิศตะวันออก	ติดต่อกับ ตำบลคลองคู อำเภอตะพานหิน
ทิศตะวันตก	ติดต่อกับ ตำบลโพทะเล อำเภอโพทะเล

**ด้านทิศเหนือ** เริ่มจากหลักเขตที่ ๑ ตั้งอยู่ตรงบริเวณกึ่งกลางคลองโตนมาบประหา บริเวณพิกัด PT ๓๖๗๘๔๑ จากหลักเขตที่ ๑ เป็นเส้นเลียบบตามแนวทุ่งนา ซึ่งเป็นเส้นแบ่งเขต ระหว่างตำบลวัดขวาง กับตำบลทุ่งน้อย ไปทางทิศตะวันออกผ่านบึงสนุ่น ไปตามแนวทุ่งนา ถึงหลักเขตที่ ๒ ซึ่งตั้งอยู่ตรงบริเวณริมคลองส่งน้ำชลประทาน บริเวณพิกัด PT ๓๘๖๔๘๖ รวมระยะประมาณ ๑,๘๐๐ เมตร จากหลักเขตที่ ๒ เป็นเส้นเลียบบตามแนวทุ่งนา ซึ่งเป็นเส้นแบ่งเขตระหว่างตำบลวัดขวาง กับตำบลทุ่งน้อย อำเภอโพทะเล ไปทางทิศตะวันออก ตัดผ่านคลองส่งน้ำชลประทาน แม่น้ำพิจิตร และผ่านถนนสายวัดขวาง - ทุ่งน้อย ถึงหลักเขตที่ ๓ ซึ่งตั้งอยู่ตรงบริเวณ ทุ่งนา บริเวณพิกัด PT ๔๐๐๘๔๒ รวมระยะประมาณ ๑,๔๐๐ เมตร จากหลักเขตที่ ๓ เป็นเส้นเลียบบตามแนวทุ่งนา ซึ่งเป็นเส้นแบ่งเขตระหว่างตำบลวัดขวาง กับตำบลทุ่งน้อย ไปทางทิศตะวันออก ตัดผ่านคลองส่งน้ำชลประทาน ถึงหลักเขตที่ ๔ ซึ่งตั้งอยู่บริเวณทุ่งนา บ้านทุ่งน้อย บริเวณพิกัด PT ๔๑๘๘๔๓ รวมระยะประมาณ ๒,๐๐๐ เมตร จากหลักเขตที่ ๔ เป็นเส้นเลียบบตามแนวทุ่งนา ซึ่งเป็นเส้นแบ่งเขตระหว่างตำบลวัดขวาง กับตำบลทุ่งน้อย อำเภอโพทะเล ไปทางทิศตะวันออกผ่านไปตามแนวคันนา ถึงหลักเขตที่ ๕ ซึ่งตั้งอยู่บริเวณทุ่งนา บ้านทุ่งน้อย บริเวณพิกัด PT ๔๓๓๘๔๔ รวมระยะประมาณ ๑,๕๐๐ เมตร จากหลักเขตที่ ๕ เป็นเส้นเลียบบตามแนวทุ่งนา ซึ่งเป็นเส้นแบ่งเขตระหว่างตำบล วัดขวางกับตำบลทุ่งน้อย ไปทางทิศตะวันออกตามแนวคันนา ถึงหลักเขตที่ ๖ ซึ่งตั้งอยู่บริเวณกึ่งกลางคลองศาลาบริเวณพิกัด PT ๔๔๒๘๔๖ รวมระยะประมาณ ๙๐๐ เมตร



**เขตการปกครอง** เทศบาลตำบลทุ่งน้อย แบ่งออกเป็น ๗ หมู่บ้าน ประกอบด้วย

หมู่ที่ ๑	บ้านท่าโพธิ์	นายประสิทธิ์	บัวทอง	ตำแหน่ง	ผู้ใหญ่บ้าน
หมู่ที่ ๒	บ้านท่านา	นางทิวา	อาสาว่าง	ตำแหน่ง	ผู้ใหญ่บ้าน
หมู่ที่ ๓	บ้านท่าदान	นายเรือง	เมืองฤทธิ์	ตำแหน่ง	ผู้ใหญ่บ้าน
หมู่ที่ ๔	บ้านทุ่งน้อย	นายชนะ	กลั่นนุช	ตำแหน่ง	กำนันตำบลทุ่งน้อย
หมู่ที่ ๕	บ้านท่าโบสถ์	นายสุชาติ	พูนหมี	ตำแหน่ง	ผู้ใหญ่บ้าน
หมู่ที่ ๖	บ้านท่ายา	นางสำเนียง	ศรีอินทร์	ตำแหน่ง	ผู้ใหญ่บ้าน
หมู่ที่ ๗	บ้านท่าบัวทอง	นายนิพนธ์	จาดฤทธิ์	ตำแหน่ง	ผู้ใหญ่บ้าน

**๑.๒ ลักษณะภูมิประเทศ** ตำบลทุ่งน้อย อยู่ระหว่างภาคเหนือตอนล่าง ภาคกลางตอนบน มีลักษณะพื้นที่เป็นที่ราบลุ่ม โดยมีแม่น้ำพิจิตรเก่า อยู่ระหว่างกลาง มีคลองชลประทาน มีเนื้อที่ประมาณ ๒๘.๔๗ ตารางกิโลเมตร พื้นที่ส่วนใหญ่เหมาะแก่การทำเกษตรกรรม

**๑.๓ ลักษณะภูมิอากาศ** ตำบลทุ่งน้อย มีสภาพภูมิอากาศคล้ายคลึงกับจังหวัดทั่วไปในภาคกลาง แบ่งเป็น ๓ ฤดู ได้แก่ ฤดูร้อน ฤดูฝน และฤดูหนาว

**๑.๔ ลักษณะของดิน** ตำบลทุ่งน้อย มีสภาพดินร่วนปนทราย เหมาะแก่การทำเกษตรกรรม ดินมีธาตุอาหารเพียงพอต่อการปลูกพืชหลายชนิด เช่น พืชผักสวนครัว ผลไม้ ไม้ยืนต้นทุกชนิด พืชล้มลุก เป็นต้น

**๑.๕ ลักษณะของแหล่งน้ำ** มีแหล่งน้ำธรรมชาติและพื้นที่สาธารณะประโยชน์ ดังนี้

๑. หนองลุ่ม	หมู่ที่ ๔ บ้านทุ่งน้อย	เนื้อที่ประมาณ ๖ ไร่	๑ งาน ๓๗	ตารางวา
๒. หนองดักلوب	หมู่ที่ ๑ บ้านท่าโพธิ์	เนื้อที่ประมาณ ๗ ไร่	๒๐	ตารางวา
๓. หนองหมู	หมู่ที่ ๒ บ้านท่านา	เนื้อที่ประมาณ ๑๕ ไร่	๒ งาน ๗๕	ตารางวา
๔. หนองจอก	หมู่ที่ ๓ บ้านท่าदान	เนื้อที่ประมาณ ๔ ไร่	๒ งาน ๔๘	ตารางวา
๕. หนองยาว	หมู่ที่ ๒ บ้านท่านา	เนื้อที่ประมาณ ๕ ไร่	๑ งาน ๒๒	ตารางวา
๖. หนองอ้อ	หมู่ที่ ๔ บ้านทุ่งน้อย	เนื้อที่ประมาณ ๑ ไร่		
๗. ที่ดินสาธารณะประโยชน์บริเวณ	หมู่ที่ ๒ บ้านท่านา	เนื้อที่ประมาณ ๓๔ ไร่ ๖๐		ตารางวา
๘. บึงสนุ่น	หมู่ที่ ๗ บ้านท่าบัวทอง	เนื้อที่ประมาณ ๘๙ ไร่	๑ งาน	
๙. หนองงูเห่า	หมู่ที่ ๔ บ้านทุ่งน้อย	เนื้อที่ประมาณ ๓ ไร่	๓ งาน ๕	ตารางวา
๑๐. หนองมน	หมู่ที่ ๔ บ้านทุ่งน้อย	เนื้อที่ประมาณ ๔ ไร่	๘	ตารางวา
๑๑. หนองต้นทอง	หมู่ที่ ๔ บ้านทุ่งน้อย	เนื้อที่ประมาณ ๒ ไร่	๓ งาน ๒	ตารางวา
๑๒. หนองบอน	หมู่ที่ ๔ บ้านทุ่งน้อย	เนื้อที่ประมาณ ๘ ไร่	๑ งาน ๙๐	ตารางวา
๑๓. หนองเต่า	หมู่ที่ ๔ บ้านทุ่งน้อย	เนื้อที่ประมาณ ๓ ไร่	๒ งาน ๒๓	ตารางวา
๑๔. หนองลาด	หมู่ที่ ๔ บ้านทุ่งน้อย	เนื้อที่ประมาณ ๕ ไร่	๓ งาน ๘๖	ตารางวา
๑๕. หนองผักบุงล้อม	หมู่ที่ ๑ บ้านท่าโพธิ์	เนื้อที่ประมาณ ๒ ไร่	๒ งาน ๕๒	ตารางวา

**๑.๖ ลักษณะของไม้และป่าไม้** ตำบลทุ่งน้อย มีป่าไม้ ประมาณ ๑ ใน ๔ ของพื้นที่ทั้งหมด ลักษณะส่วนใหญ่เป็นไม้ยืนต้น ประเภทยางนา และไม้ผล เช่น มะม่วง ขนุน ลำไย เป็นต้น

## ๒. ด้านการเมือง/การปกครอง

### ๒.๑ เขตการปกครอง

เทศบาลตำบลทุ่งน้อย แบ่งออกเป็น ๗ หมู่บ้าน ประกอบด้วย

หมู่ที่ ๑	บ้านท่าโพธิ์	นายประสิทธิ์ บัวทอง	ตำแหน่ง	ผู้ใหญ่บ้าน
หมู่ที่ ๒	บ้านท่านา	นางทิวา อาสว่าง	ตำแหน่ง	ผู้ใหญ่บ้าน
หมู่ที่ ๓	บ้านท่าดาน	นายเรือง เมืองฤทธิ์	ตำแหน่ง	ผู้ใหญ่บ้าน
หมู่ที่ ๔	บ้านทุ่งน้อย	นายชนะ กลั่นนุช	ตำแหน่ง	กำนันตำบลทุ่งน้อย
หมู่ที่ ๕	บ้านท่าโบสถ์	นายสุชาติ พูนหมี่	ตำแหน่ง	ผู้ใหญ่บ้าน
หมู่ที่ ๖	บ้านท่ายา	นางสำเนียง ศรีอินทร์	ตำแหน่ง	ผู้ใหญ่บ้าน
หมู่ที่ ๗	บ้านท่าบัวทอง	นายนิพนธ์ จาตฤทธิ์	ตำแหน่ง	ผู้ใหญ่บ้าน

### ๒.๒ การเลือกตั้ง

รัฐธรรมนูญแห่งราชอาณาจักรไทย พ.ศ.๒๕๕๐ รัฐจะต้องให้ความเป็นอิสระแก่องค์กรปกครองส่วนท้องถิ่นตามหลักแห่งการปกครองตนเองตามเจตนารมณ์ของประชาชนในท้องถิ่นและส่งเสริมให้องค์กรปกครองส่วนท้องถิ่นเป็นหน่วยงานหลักในการจัดทำบริการสาธารณะ และมีส่วนร่วมในการตัดสินใจแก้ปัญหาในพื้นที่การกำกับดูแลองค์กรปกครองส่วนท้องถิ่นต้องทำเท่าที่จำเป็นและมีหลักเกณฑ์ วิธีการ และเงื่อนไขที่ชัดเจนสอดคล้องและเหมาะสมกับรูปแบบขององค์กรปกครองส่วนท้องถิ่น โดยต้องเป็นไปเพื่อการคุ้มครองประโยชน์ของประชาชนในท้องถิ่นหรือประโยชน์ของประเทศเป็นส่วนรวม และจะกระทบถึงสาระสำคัญแห่งหลักการปกครองตนเอง ตามเจตนารมณ์ของประชาชนในท้องถิ่น รวมทั้งจัดให้มีกลไกการตรวจสอบการดำเนินงานโดยประชาชนเป็นหลัก องค์กรปกครองส่วนท้องถิ่นย่อมมีอำนาจหน้าที่โดยทั่วไปในท้องถิ่น และย่อมมีความเป็นอิสระในการกำหนดนโยบาย การบริหาร การระจัดบริการสาธารณะ การบริหารงานบุคคล การเงินและการคลัง และมีอำนาจหน้าที่ของตนเอง โดยเฉพาะ โดยต้องคำนึงถึงความสอดคล้องกับการพัฒนาของจังหวัดและประเทศเป็นส่วนรวมด้วย ประกอบกับพระราชบัญญัติเปลี่ยนแปลงฐานะของสุขาภิบาลเป็นเทศบาล พ.ศ. ๒๕๔๒ ส่งผลให้ประชาชนในท้องถิ่นมีส่วนร่วมในกิจกรรมทางการเมืองและการบริหารมากขึ้น ประชาชนให้ความสำคัญกับการเลือกตั้ง จากข้อมูลการเลือกตั้ง เมื่อวันที่ ๒ มีนาคม พ.ศ. ๒๕๕๓ มีประชาชนมาใช้สิทธิเลือกตั้ง คิดเป็นร้อยละ ๘๗.๐๒

#### สถิติและข้อมูลเกี่ยวกับการเลือกตั้ง สมาชิกสภาเทศบาลตำบลทุ่งน้อย

จำนวนผู้มีสิทธิเลือกตั้ง	๓,๐๐๔ คน		
จำนวนผู้มาใช้สิทธิเลือกตั้ง	๒,๕๗๕ คน	คิดเป็นร้อยละ	๘๗.๗๒
จำนวนบัตรเสีย	๑๑๕ ใบ	คิดเป็นร้อยละ	๔.๔๖
บัตรไม่ประสงค์ลงคะแนน	๙ ใบ	คิดเป็นร้อยละ	๐.๓๕

#### สถิติและข้อมูลเกี่ยวกับการเลือกตั้ง นายกเทศมนตรีตำบลทุ่งน้อย

จำนวนผู้มีสิทธิเลือกตั้ง	๓,๐๑๖ คน		
จำนวนผู้มาใช้สิทธิเลือกตั้ง	๒,๕๘๓ คน	คิดเป็นร้อยละ	๘๕.๖๔
จำนวนบัตรเสีย	๑๓๓ ใบ	คิดเป็นร้อยละ	๕.๑๕
บัตรไม่ประสงค์ลงคะแนน	๑๐ ใบ	คิดเป็นร้อยละ	๐.๖๒

สภาเทศบาล ประกอบด้วย สมาชิกสภาเทศบาล ซึ่งมาจากการเลือกตั้งโดยตรงของประชาชนตามกฎหมายว่าด้วยการเลือกตั้งสมาชิกสภาท้องถิ่นหรือผู้บริหารท้องถิ่น คือ เทศบาลตำบลทุ่งน้อย ประกอบด้วยจำนวน ๑๒ คน สมาชิกสภาเทศบาล ให้อยู่ในตำแหน่งได้คราวละ ๔ ปี นับแต่วันเลือกตั้ง สมาชิกสภาเทศบาลก่อนเข้ารับหน้าที่ต้องปฏิญาณตนในที่ประชุมสภาเทศบาลว่าจะรักษาไว้และปฏิบัติตามซึ่งรัฐธรรมนูญแห่งราชอาณาจักรไทย ทั้งจะซื่อสัตย์สุจริตและปฏิบัติหน้าที่เพื่อประโยชน์ของท้องถิ่น

นายกเทศมนตรี ทำหน้าที่ควบคุมและรับผิดชอบในการบริหารราชการของเทศบาลและเป็นผู้บังคับบัญชา นายกเทศมนตรี มาจากการเลือกตั้งโดยตรงของราษฎรผู้มีสิทธิเลือกตั้งในเขตเทศบาลอยู่ในตำแหน่งคราวละ ๔ ปี นับแต่วันเลือกตั้ง และนายกเทศมนตรีอาจแต่งตั้งรองนายกเทศมนตรีซึ่งมิใช่สมาชิกสภาเทศบาลเป็นผู้ช่วยเหลือในการบริหารราชการของเทศบาลตามที่นายกเทศมนตรีมอบหมาย เทศบาลตำบลให้แต่งตั้งรองนายกเทศมนตรีได้ไม่เกินสองคน

**รายนามคณะผู้บริหารและสมาชิกสภาเทศบาลตำบลทุ่งน้อย (คณะปัจจุบัน)**

๑. นายดิเรก	ศักดิ์ดี	ตำแหน่ง	นายกเทศมนตรีตำบลทุ่งน้อย
๒. นายอุบล	สุขหรั่ง	ตำแหน่ง	รองนายกเทศมนตรีตำบลทุ่งน้อย
๓. นายจงรัก	อาสาว่าง	ตำแหน่ง	รองนายกเทศมนตรีตำบลทุ่งน้อย
๔. นายสุรศักดิ์	เมืองฤทธิ์	ตำแหน่ง	เลขานุการนายกเทศมนตรีตำบลทุ่งน้อย
๕. นางบำรุง	อ่อนน้อม	ตำแหน่ง	ที่ปรึกษานายกเทศมนตรีตำบลทุ่งน้อย
๖. นายบุญสืบ	อาสาว่าง	ตำแหน่ง	ประธานสภาเทศบาลตำบลทุ่งน้อย
๗. นายบุญช่วย	จุลพันธ์	ตำแหน่ง	รองประธานสภาเทศบาลตำบลทุ่งน้อย
๘. นายจำลอง	พูนหมี่	ตำแหน่ง	เลขานุการสภาเทศบาลตำบลทุ่งน้อย
๙. นายสุวิรัตน์	มัชฌิมา	ตำแหน่ง	สมาชิกสภาเทศบาลตำบลทุ่งน้อย
๑๐. นางทองใบ	บุญกลิ่น	ตำแหน่ง	สมาชิกสภาเทศบาลตำบลทุ่งน้อย
๑๑. นายสมบัติ	กุลแก้ว	ตำแหน่ง	สมาชิกสภาเทศบาลตำบลทุ่งน้อย
๑๒. นายณรงค์	หงษ์อิม	ตำแหน่ง	สมาชิกสภาเทศบาลตำบลทุ่งน้อย
๑๓. นายดำรงค์ชัย	นาคสุข	ตำแหน่ง	สมาชิกสภาเทศบาลตำบลทุ่งน้อย
๑๔. นายบุญธรรม	สิงห์ชู	ตำแหน่ง	สมาชิกสภาเทศบาลตำบลทุ่งน้อย
๑๕. นายชลอ	สุขหรั่ง	ตำแหน่ง	สมาชิกสภาเทศบาลตำบลทุ่งน้อย
๑๖. นายเดช	บัวทอง	ตำแหน่ง	สมาชิกสภาเทศบาลตำบลทุ่งน้อย
๑๗. นายมานัส	นาคแก้ว	ตำแหน่ง	สมาชิกสภาเทศบาลตำบลทุ่งน้อย

**๓. ประชากร**

**๓.๑ ข้อมูลเกี่ยวกับจำนวนประชากรตำบลทุ่งน้อย** มีประชากรรวม ๓,๖๐๕ คน แยกเป็น ชาย ๑,๗๔๓ คน หญิง ๑,๘๖๒ คน มีความหนาแน่นของจำนวนประชากร ๑๒๖.๖๒คน/ตารางกิโลเมตร (พื้นที่ ๒๘.๔๗ ตร.กม.) มีจำนวนครัวเรือนทั้งสิ้น ๑,๑๒๑ ครัวเรือน จะเห็นได้ว่าจำนวนประชากรของเทศบาลตำบลทุ่งน้อย มีอัตราเปลี่ยนแปลง ปี ๒๕๖๒ (ปีปัจจุบัน) ลดลง/เพิ่มขึ้น จาก ปี ๒๕๖๑ (ปีที่ผ่านมา) นั้น สรุปได้ว่า จำนวนประชากรลดลง ๙ คน จำนวนครัวเรือนเพิ่มขึ้น จำนวน ๖ ครัวเรือน ซึ่งการเปลี่ยนแปลงของประชากรนั้นขึ้นอยู่กับปัจจัยหลายอย่าง เช่น การเกิด การตาย การย้ายถิ่นฐานของประชากร ภายในเขตเทศบาลตำบลทุ่งน้อย

หมู่ที่	หมู่บ้าน/ชุมชน	ปี ๒๕๕๙		ปี ๒๕๖๐		ปี ๒๕๖๑		ปี ๒๕๖๒			
		ครัวเรือน	(คน)	ครัวเรือน	(คน)	ครัวเรือน	(คน)	ครัวเรือน	ชาย	หญิง	รวม
๑	ท่าโพธิ์	๑๖๙	๕๙๒	๑๗๐	๕๘๐	๑๗๒	๕๘๕	๑๗๒	๒๙๙	๒๘๒	๕๘๑
๒	ท่านา	๒๐๖	๗๔๘	๒๐๖	๗๓๑	๒๐๗	๗๒๐	๒๐๗	๓๔๒	๓๗๗	๗๑๙
๓	ท่าคาน	๑๒๐	๓๘๒	๑๒๒	๓๘๔	๑๒๑	๓๗๗	๑๒๑	๑๗๕	๒๐๐	๓๗๕
๔	ทุ่งน้อย	๒๙๑	๘๐๑	๒๙๔	๘๐๕	๒๙๕	๘๑๖	๒๙๙	๓๘๗	๔๒๙	๘๑๖
๕	ท่าโบสถ์	๑๐๕	๔๑๑	๑๐๗	๔๐๗	๑๐๗	๔๐๓	๑๐๘	๑๙๒	๒๑๐	๔๐๒
๖	ท่ายา	๑๐๐	๓๒๕	๑๐๐	๓๒๕	๑๐๑	๓๒๖	๑๐๑	๑๖๗	๑๕๘	๓๒๕
๗	ท่าบัวทอง	๑๑๑	๓๙๕	๑๑๒	๓๙๐	๑๑๒	๓๘๗	๑๑๓	๑๘๑	๒๐๖	๓๘๗
<b>รวม</b>		<b>๑,๑๐๒</b>	<b>๓,๖๕๔</b>	<b>๑,๑๑๑</b>	<b>๓,๖๒๒</b>	<b>๑,๑๑๕</b>	<b>๓,๖๑๔</b>	<b>๑,๑๒๑</b>	<b>๑,๗๔๓</b>	<b>๑,๘๖๒</b>	<b>๓,๖๐๕</b>

ข้อมูลจากสำนักทะเบียนราษฎรของอำเภอโพทะเล ๒๗ พฤษภาคม ๒๕๖๒



๓.๒ ช่วงอายุและจำนวนประชากร จำนวนประชากร จำแนกตามช่วงอายุ ที่อาศัยอยู่ในครัวเรือนสรุปประชากรที่อาศัยอยู่จริง ณ วันสำรวจ ประจำปีเดือน พฤษภาคม ๒๕๖๒

- มีครัวเรือนทั้งหมด ๙๑๘ ครัวเรือน
- จำนวนประชากรที่อาศัยอยู่จริง ทั้งหมด ๒,๖๑๖ คน
- แยกเป็น เพศชาย ๑,๒๕๑ คน เพศหญิง ๑,๓๖๕ คน

ตารางแสดง : จำแนกตามช่วงอายุในข้อมูล จปฐ.

ช่วงอายุ	เพศชาย		เพศหญิง		รวม	
	คน	%	คน	%	คน	%
น้อยกว่า ๑ ปีเต็ม	๒	๐.๐๘	๓	๐.๑๑	๕	๐.๑๙
๑ ปีเต็ม - ๒ ปี	๘	๐.๓๑	๑๙	๐.๗๓	๒๗	๑.๐๓
๓ ปีเต็ม - ๕ ปี	๓๑	๑.๑๙	๒๒	๐.๘๔	๕๓	๒.๐๓
๖ ปีเต็ม - ๑๑ ปี	๘๕	๓.๒๕	๖๒	๒.๓๗	๑๔๗	๕.๖๒
๑๒ ปีเต็ม - ๑๔ ปี	๓๙	๑.๔๙	๓๕	๑.๓๔	๗๔	๒.๘๓
๑๕ ปีเต็ม - ๑๗ ปี	๓๕	๑.๓๔	๓๐	๑.๑๕	๖๕	๒.๔๘
๑๘ ปีเต็ม - ๔๙ ปี	๔๗๓	๑๘.๐๘	๔๙๘	๑๙.๐๔	๙๗๑	๓๗.๑๒
๕๐ ปีเต็ม - ๕๙ ปี	๒๔๙	๙.๕๒	๓๗๙	๑๐.๖๗	๕๒๘	๒๐.๑๘
๖๐ ปีขึ้นไป	๓๒๙	๑๒.๕๘	๔๑๗	๑๕.๙๔	๗๔๖	๒๘.๕๒
รวม	๑,๒๕๑	๔๗.๘๒	๑,๓๖๕	๕๒.๑๘	๒,๖๑๖	๑๐๐.๐๐

#### ๔. สภาพทางสังคม

##### ๔.๑ การศึกษา

ตารางแสดง : จำนวนประชากรจำแนกตามระดับการศึกษา ปี ๒๕๖๒ ข้อมูลความเป็นพื้นฐาน ระดับตำบล

ประเภทอาชีพ	เพศชาย		เพศหญิง		รวม	
	ชาย (คน)	%	หญิง (คน)	%	คน	%
ไม่เคยศึกษา	๒๔	๐.๙๒	๔๖	๑.๗๖	๗๐	๒.๖๘
อนุบาล/ศูนย์พัฒนาเด็กเล็ก	๓๑	๑.๑๙	๒๓	๐.๘๘	๕๔	๒.๐๖
ต่ำกว่าชั้นประถมศึกษา	๕๓	๒.๐๓	๔๘	๑.๘๓	๑๐๑	๓.๘๖
จบชั้นประถมศึกษา (ป.๔,ป.๗,ป.๖)	๖๕๔	๒๕.๐๐	๗๗๙	๒๙.๗๘	๑,๔๓๓	๕๔.๗๘
มัธยมศึกษาตอนต้น (มศ.๑-๓,ม.๑-๓)	๒๒๐	๘.๔๑	๑๕๑	๕.๗๗	๓๗๑	๑๔.๑๘
มัธยมศึกษาตอนปลาย (มศ.๔-๕,ม.๔-๖,ปวช.)	๑๗๖	๖.๗๓	๑๙๐	๗.๒๖	๓๖๖	๑๓.๙๙
อนุปริญญาหรือเทียบเท่า	๑๗	๐.๖๕	๑๖	๐.๖๑	๓๓	๑.๒๖
ปริญญาตรี หรือเทียบเท่า	๗๓	๒.๗๙	๑๐๖	๔.๐๕	๑๗๙	๖.๘๔
สูงกว่าปริญญาตรี	๓	๐.๑๑	๖	๐.๒๓	๙	๐.๓๔
รวม	๑,๒๕๑	๔๗.๘๒	๑,๓๖๕	๕๒.๑๘	๒,๖๑๖	๑๐๐.๐๐

การศึกษา ด้านการศึกษา มีสถานการศึกษาดังนี้

- ศูนย์พัฒนาเด็กเล็ก จำนวน ๑ แห่ง คือ ศูนย์พัฒนาเด็กเล็กเทศบาลตำบลทุ่งน้อย โดยมีบุคลากรทางการศึกษา จำนวน ๓ คน คือ

- |                             |                     |
|-----------------------------|---------------------|
| ๑. นางสาวปรางทิพย์ ศรีสนธิ์ | ตำแหน่ง ครู         |
| ๒. นางสาวเรวดี อาสว่าง      | ตำแหน่ง ผู้ดูแลเด็ก |
| ๓. นางปรียาดา รังสุข        | ตำแหน่ง ผู้ดูแลเด็ก |

ตารางจำแนกตามระดับการศึกษา ดังนี้

ชื่อศูนย์	จำนวนห้องเรียน	จำนวนเด็ก	จำนวนผู้ดูแลเด็ก
ศูนย์พัฒนาเด็กเล็กเทศบาลตำบลทุ่งน้อย	๓	๓๖	๓

ที่มา:ศูนย์พัฒนาเด็กเล็กเทศบาลตำบลทุ่งน้อย (ข้อมูล ณ เดือน มิถุนายน ๒๕๖๒)

- โรงเรียนประถมศึกษา/มัธยมศึกษา จำนวน ๑ แห่ง คือ โรงเรียนชุมชนบ้านทุ่งน้อย “พิพัฒน์โสภณวิทยา” โดย นายสายัญ หล้าสวัสดิ์ ตำแหน่ง ผู้อำนวยการโรงเรียนชุมชนบ้านทุ่งน้อย “พิพัฒน์โสภณวิทยา” เป็นผู้กำกับดูแล

ตารางจำแนกระดับการศึกษา โรงเรียนประถมศึกษา/มัธยมศึกษา สังกัดคณะกรรมการการศึกษาขั้นพื้นฐาน

ชื่อโรงเรียน	จำนวนห้องเรียน	จำนวนเด็ก	จำนวนครู คศ./ครูจ้าง
โรงเรียนชุมชนบ้านทุ่งน้อย “พิพัฒน์โสภณวิทยา”			
- ระดับอนุบาล	๒	๒๔	๒/-
- ระดับประถมศึกษา	๖	๑๐๗	๑๔/๓
- ระดับมัธยมศึกษา	๓	๕๓	๑๔/๓

ที่มา : โรงเรียนชุมชนบ้านทุ่งน้อย “พิพัฒน์โสภณวิทยา” (ข้อมูล ณ เดือน มิถุนายน ๒๕๖๒)

- สถานการณ์ศึกษานอกระบบและการศึกษาตามอัธยาศัย (กศน.) ประจำตำบลทุ่งน้อย จำนวน ๑ แห่ง ที่ตั้ง หมู่ที่ ๒ บ้านท่านา ตำบลทุ่งน้อย อำเภอโพทะเล จังหวัดพิจิตร โดยภารกิจสำคัญของการศึกษานอกระบบและการศึกษาตามอัธยาศัย (กศน.) เป็นการเปิดโอกาสให้กับผู้ที่ไม่มีโอกาสศึกษาในระดับประถม-มัธยม ในรูปโรงเรียน มาศึกษาได้ โดยจะได้รับวุฒิการศึกษาเป็น ประถม ม.ต้น ม.ปลาย (เทียบกับในโรงเรียนจะเป็นวุฒิการศึกษา ประถม (ป.๖) ม.๓ และ ม.๖)

## ๔.๒ สาธารณสุข

การสาธารณสุข เทศบาลตำบลทุ่งน้อย มีสถานพยาบาลและบุคลากรทางการแพทย์ ดังนี้

โรงพยาบาลส่งเสริมสุขภาพตำบลทุ่งน้อย จำนวน ๑ แห่ง โดย นายจิรยุทธ ชาญณรงค์ ตำแหน่ง ผู้อำนวยการโรงพยาบาลส่งเสริมสุขภาพตำบลทุ่งน้อยเป็นผู้กำกับดูแล ซึ่งมีบุคลากรทางการแพทย์ ที่ปฏิบัติหน้าที่ในสถานพยาบาลในเขตพื้นที่ ดังนี้

- นักวิชาการสาธารณสุขชำนาญการ จำนวน ๑ คน
- เจ้าพนักงานสาธารณสุขชำนาญงาน จำนวน ๑ คน
- พยาบาลวิชาชีพชำนาญการ จำนวน ๑ คน -
- อาสาสมัครสาธารณสุขประจำหมู่บ้าน จำนวน ๙๑ คน
- สถานพยาบาล คลินิก จำนวน ๓ แห่ง

๔. ประเภทการเจ็บป่วย สาเหตุการป่วยและประเภทการเจ็บป่วยของประชาชน

สาเหตุการป่วย		สถิติระหว่างปีพ.ศ.๒๕๕๖-๒๕๕๙			
		มี.ค. ๒๕๕๙	๒๕๕๘	๒๕๕๗	๒๕๕๖
๑	โรคติดเชื้อและปรสิต	๓๙	๖๒	๒๐๔	๒๔๑
๒	เนื้องอก(รวมมะเร็ง)	-	-	๑	๓๔
๓	โรคเลือดและอวัยวะสร้างเลือดและความผิดปกติเกี่ยวกับภูมิคุ้มกัน	๑๙	๓๗	๘๖	๓
๔	โรคเกี่ยวกับต่อมไร้ท่อ โภชนาการ และเมตาบอลิซึม	๒๐๐	๓๘๔	๑,๓๘๘	๒,๖๒๒
๕	ภาวะแปรปรวนทางจิตและพฤติกรรม	๓๓	๙๖	๒๖๖	๔๒๓
๖	โรคประสาท	๓๐	๘๐	๒๒๘	๑๘๕
๗	โรคตาารวมส่วนประกอบของตา	๔๐	๘๘	๓๐๑	๑๗๙
๘	โรคหูและปุ่มกกหู	๑๔๗	๒๘๔	๑,๐๘๒	๘๕๐
๙	โรคระบบไหลเวียนโลหิต	๒๓๔	๓๗๒	๑,๙๑๒	๑,๐๕๕
๑๐	โรคระบบหายใจ	๔๓๗	๘๙๔	๒,๐๙๗	๑,๔๖๘
๑๑	โรคระบบย่อยอาหาร รวมโรคในช่องปาก	๑๙๑	๓๙๔	๑,๖๑๕	๑,๐๙๕
๑๒	โรคผิวหนังและเนื้อเยื่อใต้ผิวหนัง	๗๔	๑๔๐	๘๙๐	๓๕๘
๑๓	โรคระบบกล้ามเนื้อโครงร่างและเนื้อเยื่อเสริม	๒๗๕	๔๗๓	๑,๕๕๖	๑,๒๓๐
๑๔	โรคระบบสืบพันธุ์ร่วมปัสสาวะ	๗๗	๒๗๓	๙๑	๘๑
๑๕	รูปร่างผิดปกติแต่กำเนิดการพิการจนผิดรูปแต่กำเนิดและโครโมโซมผิดปกติ	-	-	-	๕๓
๑๖	อาการ,อาการแสดงและสิ่งผิดปกติที่พบได้จากการตรวจทางคลินิก	๕	๑๓๑	๖๖	๖๓
๑๗	การเป็นพิษและผลที่ตามมา	-	-	-	๙
๑๘	อุบัติเหตุจากการขนส่งและผลที่ตามมา	๑	๘	๓๒	๖
๑๙	สาเหตุภายนอกอื่นๆที่ทำให้ผู้ป่วยตาย	๖	๓๗	๑๔๕	๑๓๒
		๑,๘๑๙	๓,๔๐๘	๑๑,๖๗๐	๑๐,๐๘๗

ที่มา: โรงพยาบาลส่งเสริมสุขภาพตำบล (ข้อมูล ณ มีนาคม ๒๕๕๙)

๔.๓ อาชญากรรมตำบลทุ่งน้อย ไม่มีเหตุอาชญากรรมที่เกิดขึ้นภายในตำบล/หมู่บ้าน

๔.๔ ยาเสพติด ตำบลทุ่งน้อย ไม่มียาเสพติดเพื่อจำหน่าย หรือเสพ

๔.๕ การสังคมสงเคราะห์ ตำบลทุ่งน้อย

ตารางแสดง : จำแนกการสังคมสงเคราะห์ตามโครงการหลักประกันรายได้แก่ผู้สูงอายุ โครงการสนับสนุนการ  
จัดสวัสดิการทางสังคมแก่ผู้ด้อยโอกาสทางสังคม และการสนับสนุนการสงเคราะห์เบี้ยยังชีพผู้ปวยเอดส์

หมู่ที่	ช่วงอายุ				ผู้พิการ	ผู้ปวยเอดส์	หมายเหตุ
	๖๐ - ๖๙	๗๐ - ๗๙	๘๐ - ๘๙	๙๐ +			
๑	๘๗	๓๖	๒๐	๔	๓๐		
๒	๘๔	๔๓	๒๐		๕๐		
๓	๔๘	๒๙	๑๔		๒๕		
๔	๑๑๕	๖๙	๒๖	๑	๕๕	๑	
๕	๕๑	๒๘	๙		๒๑	๑	
๖	๔๕	๑๔	๙		๑๑		
๗	๕๑	๑๔	๖	๑	๑๐		
รวม	๔๘๑	๒๓๓	๑๐๔	๖	๒๐๒	๒	

## ๕. ระบบบริการพื้นฐาน

### เส้นทางคมนาคม

ในเขตเทศบาลมีเส้นทางคมนาคมในพื้นที่เทศบาลที่เป็นถนนคอนกรีตเสริมเหล็ก ร้อยละ ๗.๖๑ เป้าหมายคือต้องการให้ได้มากกว่านี้หรือร้อยละ ๑๐๐ โดยผู้บริหารมีนโยบายที่จะดำเนินการก่อสร้างถนนคอนกรีตเสริมเหล็กทุกสาย ปัญหาคือ เทศบาลไม่สามารถดำเนินการได้เนื่องจากมีงบประมาณดำเนินการไม่เพียงพอจะดำเนินการได้ ปัจจุบันเทศบาลมีเส้นทางคมนาคมดังนี้

#### (๑) การคมนาคม การจราจร

เส้นทางคมนาคมที่ใช้ติดต่อในเขตเทศบาลและพื้นที่ใกล้เคียงมีดังนี้

##### ๑.๑) ทางหลวงแผ่นดิน

- หมายเลข - สายอำเภอ - อำเภอ
- หมายเลข - สาย - อำเภอ

##### ๑.๒) สะพาน จำนวน ๓ สะพาน

##### ๑.๓) การจัดการขนส่งมวลชน -ไม่มี

##### ๑.๔) ถนน

ถนนในความรับผิดชอบขององค์การบริหารส่วนจังหวัด จำนวน ๑ สาย

สภาพถนน คอนกรีต จำนวน - สาย ระยะทาง - กม.

ลาดยาง จำนวน ๑ สาย ระยะทาง ๕.๒ กม.

ลูกรัง จำนวน - สาย ระยะทาง - กม.

ถนนในความรับผิดชอบของทางหลวงชนบท จำนวน ๑ สาย

สภาพถนน คอนกรีต จำนวน - สาย ระยะทาง - กม.

ลาดยาง จำนวน ๑ สาย ระยะทาง ๖.๒ กม.

ลูกรัง จำนวน - สาย ระยะทาง - กม.

ถนนของท้องถิ่น เทศบาลตำบลทุ่งน้อย จำนวน ๑๖๔ สาย

สภาพถนน คอนกรีต จำนวน ๕๐ สาย ระยะทาง ๑๖.๔๑๔ กม.

แอสฟัลท์ติก จำนวน - สาย ระยะทาง - กม.  
 ลาดยาง จำนวน - สาย ระยะทาง - กม.  
 ลูกกรัง จำนวน ๘๓ สาย ระยะทาง ๑๓๔.๗๑๖ กม.  
 หินคลุก จำนวน ๓๑ สาย ระยะทาง ๖๕.๔๖๗ กม.

**๖. ระบบเศรษฐกิจ**

**๖.๑ ตารางแสดง : จำแนกตามประเภทอาชีพ ข้อมูลความเป็นพื้นฐาน ระดับตำบล**

ประเภทอาชีพ	เพศชาย		เพศหญิง		รวม	
	ชาย (คน)	%	หญิง (คน)	%	คน	%
กำลังศึกษา	๒๒๕	๘.๖๐	๑๘๖	๗.๑๑	๔๑๑	๑๕.๗๑
ไม่มีอาชีพ	๑๓๐	๔.๙๗	๑๘๕	๗.๐๗	๓๑๕	๑๒.๐๔
เกษตร-ทำนา	๔๘๙	๑๘.๖๙	๔๘๗	๑๘.๖๒	๙๗๖	๓๗.๓๑
เกษตร-ทำไร่	๑	๐.๐๔	๑	๐.๐๔	๒	๐.๐๘
เกษตร-ทำสวน	๒๖	๐.๙๙	๓๗	๑.๔๑	๖๓	๒.๔๑
เกษตร-ประมง	๓	๐.๑๑	๑	๐.๐๔	๔	๐.๑๕
เกษตร-ปศุสัตว์	๒	๐.๐๘	๐	๐.๐๐	๒	๐.๐๘
พนักงาน-รับราชการ	๑๙	๐.๗๓	๒๖	๐.๙๙	๔๕	๑.๗๒
พนักงาน-รัฐวิสาหกิจ	๐	๐.๐๐	๑	๐.๐๔	๑	๐.๐๔
พนักงานบริษัท	๒	๐.๐๘	๗	๐.๒๗	๙	๐.๓๔
รับจ้างทั่วไป	๒๕๐	๙.๕๖	๒๖๖	๑๐.๑๗	๕๑๖	๑๙.๗๒
ค้าขาย	๔๗	๑.๘๐	๑๐๙	๔.๑๗	๑๕๖	๕.๙๖
ธุรกิจส่วนตัว	๑๐	๐.๓๘	๕	๐.๑๙	๑๕	๐.๕๗
อาชีพอื่น ๆ	๔๗	๑.๘๐	๕๔	๒.๐๖	๑๐๑	๓.๘๖
<b>รวม</b>	<b>๑,๒๕๑</b>	<b>๔๗.๘๒</b>	<b>๑,๓๖๕</b>	<b>๕๒.๑๘</b>	<b>๒,๖๑๖</b>	<b>๑๐๐.๐๐</b>

**๖.๒ ตารางแสดง รายได้เฉลี่ยครัวเรือนข้อมูลความจำเป็นพื้นฐาน ระดับตำบล**

พื้นที่	จำนวนครัวเรือน	จำนวนคน	แหล่งรายได้ครัวเรือนเฉลี่ย (บาท/ปี)				รายได้ครัวเรือนเฉลี่ย (บาท/ปี)	รายได้บุคคลเฉลี่ย (บาท/ปี)
			อาชีพหลัก	อาชีพรอง	รายได้อื่น	ทำ-หาเอง		
หมู่ที่ ๑ ทุ่งน้อย	๑๔๕	๓๓๗	๑๘๙,๕๓๗.๙๓	๒๑,๘๖๒.๐๗	๒๐,๔๗๙.๓๑	๖๙๓.๑๐	๒๓๒,๕๗๒.๔๑	๑๐๐,๐๖๘.๒๕
หมู่ที่ ๒ ท่านา	๑๗๒	๕๓๙	๑๐๘,๔๒๔.๔๒	๔๗,๖๗๔.๔๒	๑๗,๕๕๑.๑๖	๑๘,๙๒๗.๓๓	๑๙๒,๕๗๗.๓๓	๖๑,๔๕๓.๒๕
หมู่ที่ ๓ ท่าตาน	๑๐๑	๒๘๕	๑๐๓,๑๑๒.๘๗	๔๗,๓๒๖.๗๓	๒๙,๖๐๐.๙๙	๑๓,๐๔๘.๕๑	๑๙๓,๐๘๙.๑๑	๖๘,๔๒๘.๐๗
หมู่ที่ ๔ ทุ่งน้อย	๒๑๙	๕๙๓	๑๐๘,๐๗๗.๖๓	๒๙,๒๓๑.๕๑	๑๗,๕๙๔.๒๙	๘,๗๘๖.๓๐	๑๖๓,๖๘๙.๗๓	๖๐,๔๕๒.๐๒
หมู่ที่ ๕ ท่าโบสถ์	๑๐๔	๒๙๕	๑๐๓,๙๐๒.๘๘	๓๕,๒๕๑.๙๒	๑๔,๙๐๑.๙๒	๑๙,๐๖๑.๕๔	๑๗๓,๑๑๘.๒๗	๖๑,๐๓๑.๕๓
หมู่ที่ ๖ ท่ายา	๘๗	๒๗๘	๑๓๔,๘๖๒.๐๗	๓๔,๙๕๔.๐๒	๑๕,๙๒๖.๔๔	๘,๙๖๕.๕๒	๑๙๔,๗๐๘.๐๕	๖๐,๙๓๓.๘๑
หมู่ที่ ๗ ท่าบัวทอง	๙๐	๒๘๙	๑๔๓,๕๒๒.๒๒	๔๔,๓๒๒.๒๒	๑๙,๑๙๔.๔๔	๘,๙๒๒.๒๒	๒๑๕,๙๖๑.๑๑	๖๗,๒๕๔.๓๓
ทุกพื้นที่	๙๑๘	๒,๖๑๖	๑๒๖,๐๐๓.๕๙	๓๖,๒๑๗.๗๖	๑๙,๐๕๖.๗๐	๑๑,๐๗๑.๓๕	๑๙๒,๓๔๙.๔๐	๖๗,๔๙๘.๗๖

ข้อมูลจากงานพัฒนาชุมชน เมื่อ เดือน พฤษภาคม ๒๕๖๒

๖.๓ ตารางแสดง : รายจ่ายเฉลี่ยครัวเรือนข้อมูลความจำเป็นพื้นฐาน ระดับตำบล

พื้นที่	จำนวนครัวเรือน	จำนวนคน	แหล่งรายได้ครัวเรือนเฉลี่ย (บาท/ปี)				รายได้ครัวเรือนเฉลี่ย (บาท/ปี)	รายได้บุคคลเฉลี่ย (บาท/ปี)
			ต้นทุนการผลิต	อุปโภคบริโภคที่จำเป็น	อุปโภคบริโภคที่ไม่จำเป็น	ชำระหนี้สิน		
หมู่ที่ ๑ หุ่น้อย	๑๔๕	๓๓๗	๗๗,๓๓๑.๐๓	๗๙,๖๕๕.๑๗	๒๓๗.๙๓	๒๗๕.๘๖	๑๕๗,๕๐๐.๐๐	๖๗,๗๖๗.๐๖
หมู่ที่ ๒ ท่านา	๑๗๒	๕๓๙	๓๔,๔๓๖.๐๕	๓๕,๑๑๖.๒๘	๑๑,๕๑๑.๖๓	๑๒,๗๐๐.๕๘	๙๓,๗๖๔.๕๓	๒๙,๙๒๑.๑๕
หมู่ที่ ๓ ท่าด่าน	๑๐๑	๒๘๕	๔๘,๕๒๗.๗๒	๓๘,๗๕๗.๔๓	๑๒,๙๗๔.๒๖	๔๙,๐๔๗.๕๒	๑๔๙,๓๐๖.๙๓	๕๒,๙๑๒.๒๘
หมู่ที่ ๔ หุ่น้อย	๒๑๙	๕๙๓	๓๖,๕๖๒.๗๙	๒๒,๒๑๒.๓๓	๖,๙๕๕.๗๑	๒๑,๖๓๒.๘๘	๘๗,๓๖๓.๗๐	๓๒,๒๖๔.๑๗
หมู่ที่ ๕ ท่าโบสถ์	๑๐๔	๒๙๕	๔๘,๙๖๖.๓๕	๒๒,๕๙๖.๑๕	๑๐,๑๗๕.๙๖	๑๕,๖๒๕.๐๐	๙๗,๓๖๓.๔๖	๓๔,๓๒๔.๗๕
หมู่ที่ ๖ ท่ายา	๘๗	๒๗๘	๖๐,๗๓๕.๖๓	๒๘,๓๖๒.๐๗	๘,๔๐๓.๔๕	๙,๕๘๐.๔๖	๑๐๗,๐๘๑.๖๑	๓๓,๕๑๑.๑๕
หมู่ที่ ๗ ท่าบัวทอง	๙๐	๒๘๙	๗๖,๗๗๗.๗๘	๓๔,๙๑๑.๑๑	๑๐,๑๑๖.๖๗	๑๗,๓๓๓.๓๓	๑๓๙,๑๓๘.๘๙	๔๓,๓๓๐.๔๕
ทุกพื้นที่	๙๑๘	๒,๖๑๖	๕๑,๕๕๘.๘๘	๓๗,๓๙๔.๘๘	๘,๒๒๒.๓๓	๑๗,๓๕๗.๗๓	๑๑๔,๕๓๓.๘๒	๔๐,๑๙๑.๙๒

ข้อมูลจากงานพัฒนาชุมชน เมื่อ เดือน พฤษภาคม ๒๕๖๒

๖.๔ ตารางแสดง : ระดับความสุขเฉลี่ย ปี ๒๕๖๒ ข้อมูลความเป็นพื้นฐาน ระดับตำบล

พื้นที่	ระดับความสุขเฉลี่ยของคนในครัวเรือน
หมู่ที่ ๑ หุ่น้อย	๘.๒๘
หมู่ที่ ๒ ท่านา	๗.๗๒
หมู่ที่ ๓ ท่าด่าน	๗.๙๗
หมู่ที่ ๔ หุ่น้อย	๘.๓๕
หมู่ที่ ๕ ท่าโบสถ์	๗.๙๙
หมู่ที่ ๖ ท่ายา	๗.๓๘
หมู่ที่ ๗ ท่าบัวทอง	๗.๐๔
<b>ระดับความสุขเฉลี่ย</b>	<b>๗.๙๒</b>

ข้อมูลจากงานพัฒนาชุมชน เมื่อ เดือน พฤษภาคม ๒๕๖๒

๖.๕ ข้อมูลแหล่งเรียนรู้เกี่ยวกับระบบเศรษฐกิจท้องถิ่น ดังนี้

ระบบ / แหล่งเรียนรู้	แกนนำ
<b>๑. ระบบการบริหารจัดการท้องถิ่น</b>	
- การบริหารจัดการตามหลักธรรมาภิบาล	นายกเทศมนตรีตำบลทุ่งน้อย
- เว็บไซต์แลกเปลี่ยนเรียนรู้	นายกเทศมนตรีตำบลทุ่งน้อย
<b>๒. ระบบการจัดการทรัพยากรธรรมชาติและสิ่งแวดล้อม</b>	
- อนุรักษ์น้ำ แม่น้ำพิจิตรเก่า	พันจ่าเอกจิรยุทธ พุ่มพวง
<b>๓. ระบบการดูแลสุขภาพชุมชนและอาสาสมัคร</b>	
- กลุ่มสาธารณสุขมูลฐาน หมู่ ๑	นายจำลอง พูนหมี่
- ภูมิปัญญาท้องถิ่นและการแพทย์แผนไทย หมู่ ๒	นางกัญญา วงษ์ญาติ
- ภูมิปัญญาท้องถิ่นและการแพทย์แผนไทย หมู่ ๓	นายจำเนียร เนตรคำ
<b>๔. ระบบเศรษฐกิจชุมชน</b>	
- กลุ่มสตรีบ้านท่านา (ทำขนม) หมู่ ๒	นางกัญญา วงษ์ญาติ
- กลุ่มปลูกข้าวชุมชนบ้านท่าดาน หมู่ ๓	นายบุญช่วย จุลพันธ์, นายวิรัช แก้วมงคล
- กลุ่มปลูกข้าวชุมชนบ้านท่านา หมู่ ๒	นางทิวา อาสว่าง
- กลุ่มทำบายศรีงานพิธีต่างๆ หมู่ ๒	นางสาวซ้อย ขวัญเรือน
- หมอพื้นตาแดง	นายดี รอดเรือง
- กลุ่มเบญจรงค์น้ำทองหมู่ ๓	นายบำรุง อ่อนน้อม
- กลุ่มตัดกระดาษบังตา/งานบวช/งานแต่ง	นางบังอร ม่วงเกตุ
- กลุ่มถักแหจับปลา หมู่ ๓	นายวิชัย ทองศรี
- กลุ่มถักไม้กวาดทางมะพร้าว หมู่ ๓	นายกฤษ ชมเมือง
- กลุ่มผลิตขนมไทย หมู่ ๓	นางบุญเรือง สุขสมบูรณ์
- นวดแผนโบราณ	นายจำเนียร เนตรคำ
- กลุ่มผลิตสมุนไพรกำจัดแมลง , ฮอร์โมนต่างๆ	นางปราวানা บัวเขียว , นางสาววรรณมาเมืองฤทธิ์
- ผลิตยาสมุนไพรพื้นบ้าน	นายประสิทธิ์ มีเพชร
- หมอพื้นเป่า	นางซุ้ม สังข์ทับ
- หมอทำขวัญนาค , ป่าสาว	นายสะอาด อินรูป
- กลุ่มทำไม้กวาดทางมะพร้าวหมู่ ๔	นายทองอยู่ สุขหรั่ง , นายประเสริฐ อ่วมเหลี่ยม
- หมอวนเบ็ย	นางทองใบ รุ่งกระจ่าง
- หมอทำขวัญนาค	นายจรัญ บัวทอง
- หมอพื้นหมอเป่า	นายอนันต์ นุชสนธ์
- กลุ่มจักสานไม้ไผ่ หมู่ ๔	นายสร้อย บุญเลิศ , นางพะยอม บุญเลิศ นายจำเนียร ยาสุข
- นวดแผนไทย หมู่ ๔	นางมานิตา อาสว่าง

- กลุ่มตัดเย็บเสื้อผ้า หมู่ ๔	นางทัศนีย์ สอนมา , นางทวีป จันทร์เถื่อน
- กลุ่มปุ๋ยหมักชีวภาพและน้ำหมักชีวภาพ หมู่ ๓	พันตรีสมพงษ์ คงสบาย
- กลุ่มปุ๋ยหมักชีวภาพและน้ำหมักชีวภาพ หมู่ ๖	นายวิฑูร เมืองฤทธิ
- กลุ่มสตรีทำไม้กวาดหมู่ ๗	นางน้ำค้าง จาดฤทธิ
- ประชาชนชาวบ้านหมู่ ๗	นายบุญสุข บุญเลิศ
- กลุ่มประมงหมู่ ๗	นายนิพนธ์ จาดฤทธิ
- กลุ่มทำไม้กวาดดอกหญ้าทำดอกไม้จันทน์ หมู่ ๑	นางสายทอง จุลพันธ์
<b>๕. ระบบภูมิปัญญาท้องถิ่นและวัฒนธรรมชุมชน</b>	
- ประเพณีงานเพ็งเดือนสาม วัดทุ่งน้อย	นายชนะ กลั่นนุช, นายดิเรก ศักดิ์ดี
- ประเพณีสงกรานต์ตำบลทุ่งน้อย	นายชนะ กลั่นนุช, นายดิเรก ศักดิ์ดี
- ประเพณีงานแห่เทียนเข้าพรรษา	นายชนะ กลั่นนุช, นายดิเรก ศักดิ์ดี
- ประเพณีแข่งขันเรือยาวประจำตำบล	นายชนะ กลั่นนุช, นายดิเรก ศักดิ์ดี
- ประเพณีสลากภัต	นายชนะ กลั่นนุช, นายดิเรก ศักดิ์ดี
- ชมรมรักษาสุภาพหมู่ ๔	นางวิไลวรรณ อินอัน
- ชมรมกลองยาวตำบลทุ่งน้อย	นายเข้ม สายสุจริต
<b>๖. ระบบองค์การการเงินและสวัสดิการ</b>	
- กลุ่มกองทุนหมู่บ้าน หมู่ ๑	นายประสิทธิ์ บัวทอง
- กลุ่มกองทุนหมู่บ้าน หมู่ ๒	นางทิวา อาสว่าง
- กลุ่มกองทุนหมู่บ้าน หมู่ ๓	นายเรือง เมืองฤทธิ
- กลุ่มกองทุนหมู่บ้าน หมู่ ๔	นายชนะ กลั่นนุช
- กลุ่มกองทุนหมู่บ้าน หมู่ ๕	นายสุชาติ พูนหมี่
- กลุ่มกองทุนหมู่บ้าน หมู่ ๖	นางสำเนียง ศรีอินทร์
- กลุ่มกองทุนหมู่บ้าน หมู่ ๗	นายนิพนธ์ จาดฤทธิ
- ชมรมผู้สูงอายุหมู่ ๗	นายเข้า เทียงตรง



๖.๖ เศรษฐกิจพอเพียงท้องถิ่น (ด้านการเกษตรและแหล่งน้ำ)

ตามแผนพัฒนาเศรษฐกิจพอเพียงท้องถิ่น(ด้านการเกษตรและแหล่งน้ำ)(Local Sufficiency Economy Plan : LSEP)ตำบลทุ่งน้อยมีข้อมูลพื้นฐานของหมู่บ้านโดยแยกข้อมูลด้านการเกษตร ด้านแหล่งน้ำทางการเกษตร ด้านแหล่งน้ำกิน น้ำใช้ (หรือน้ำเพื่อการอุปโภค บริโภค) ดังนี้

๖.๖.๑ หมู่บ้าน/ชุมชน ท่าวาพสิทธิ์ หมู่ที่ ๑ ตำบล ทุ่งน้อย เทศบาล ตำบลทุ่งน้อย อำเภอ โพทะเล จังหวัด พิจิตร จำนวนประชากรทั้งหมด ๕๘๑ คน ชาย ๒๙๙ คน หญิง ๒๘๒ คน ครัวเรือน ทั้งหมด ๑๗๒ ครัวเรือน พื้นที่ทั้งหมด ๒,๗๑๒ ไร่

ประเภทของการทำการเกษตร		จำนวน	ผลผลิตเฉลี่ย (กก./ไร่)	ต้นทุนการผลิตเฉลี่ย (บาท/ไร่)	ราคาขายโดยเฉลี่ย (บาท/ไร่)
๒.๑) ทำนา	<input checked="" type="checkbox"/> ในเขตชลประทาน	๑๒๑ครัวเรือน ๑,๗๔๓ไร่	๗๐๐กก./ไร่	๓,๕๐๐บาท/ไร่	๔,๘๐๐บาท/ไร่
	<input type="checkbox"/> นอกเขตชลประทาน	ครัวเรือน ไร่	กก./ไร่	บาท/ไร่	บาท/ไร่
๒.๒) ทำสวน	สวนมะนาว	๑๕ครัวเรือน ๘๒ไร่	๑,๓๐๐กก./ไร่	๔๓,๐๐๐บาท/ไร่	๕๘,๐๐๐บาท/ไร่
	สวนกล้วยน้ำว้า	๕ครัวเรือน ๒๕ไร่	๑,๐๐๐กก./ไร่	๔,๕๐๐บาท/ไร่	๑๘,๐๐๐บาท/ไร่
	<input checked="" type="checkbox"/> อื่นๆ ปรุกระบุ ปลูกข้าว	๒๔ครัวเรือน ๑๑๑ไร่	๑,๐๐๐กก./ไร่	๑๑,๐๐๐บาท/ไร่	๑๘,๐๐๐บาท/ไร่
๒.๔) อื่นๆ	<input type="checkbox"/> อื่นๆ ปรุกระบุ	ครัวเรือน ไร่	กก./ไร่	บาท/ไร่	บาท/ไร่

๖.๖.๒ หมู่บ้าน/ชุมชน ท่าวาพสิทธิ์ หมู่ที่ ๒ ตำบล ทุ่งน้อย เทศบาล ตำบลทุ่งน้อย อำเภอ โพทะเล จังหวัด พิจิตร จำนวนประชากรทั้งหมด ๗๑๙ คน ชาย ๓๔๒ คน หญิง ๓๗๗ คน ครัวเรือนทั้งหมด ๒๑๗ ครัวเรือน พื้นที่ทั้งหมด ๓,๙๘๑ ไร่

ประเภทของการทำการเกษตร		จำนวน	ผลผลิตเฉลี่ย (กก./ไร่)	ต้นทุนการผลิตเฉลี่ย (บาท/ไร่)	ราคาขายโดยเฉลี่ย (บาท/ไร่)
๒.๑) ทำนา	<input checked="" type="checkbox"/> ในเขตชลประทาน	๑๕๔ครัวเรือน ๒,๒๘๙ไร่	๘๐๐กก./ไร่	๓,๕๐๐บาท/ไร่	๔,๘๐๐บาท/ไร่
	<input type="checkbox"/> นอกเขตชลประทาน	ครัวเรือน ไร่	กก./ไร่	บาท/ไร่	บาท/ไร่
๒.๒) ทำสวน	สวนมะนาว	๕ครัวเรือน ๒๐ไร่	๑,๕๐๐กก./ไร่	๔๕,๐๐๐บาท/ไร่	๖๐,๐๐๐บาท/ไร่
	สวนฝรั่ง	๓ครัวเรือน ๕ไร่	๑,๐๐๐กก./ไร่	๘,๐๐๐บาท/ไร่	๓๐,๐๐๐บาท/ไร่
๒.๓) ทำไร่	<input type="checkbox"/> ไร่อ้อย	ครัวเรือน ไร่	กก./ไร่	บาท/ไร่	บาท/ไร่
	<input checked="" type="checkbox"/> ไร่ข้าวโพด เลี้ยงสัตว์	๔ครัวเรือน ๓๕ไร่	๑,๐๐๐กก./ไร่	๔,๕๐๐บาท/ไร่	๖,๕๐๐บาท/ไร่
	<input type="checkbox"/> ไร่มันสำปะหลัง	ครัวเรือน ไร่	กก./ไร่	บาท/ไร่	บาท/ไร่
	<input checked="" type="checkbox"/> อื่นๆ ปรุกระบุ ปลูกข้าว	๑๑๒ครัวเรือน ๓๕๑ไร่	๑,๐๐๐กก./ไร่	๑๑,๐๐๐บาท/ไร่	๑๘,๐๐๐บาท/ไร่
๒.๔) อื่นๆ	<input type="checkbox"/> อื่นๆ ปรุกระบุ	ครัวเรือน ไร่	กก./ไร่	บาท/ไร่	บาท/ไร่

๖.๖.๓ หมู่บ้าน/ชุมชน ท่วมาน หมู่ที่ ๓ ตำบลทุ่งน้อย เทศบาลตำบลทุ่งน้อย อำเภอ โพทะเลจังหวัดพิจิตร จำนวน ประชากรทั้งหมด ๓๗๕ คน ชาย ๑๗๕ คน หญิง ๒๐๐ คน คราวเรือน ทั้งหมด ๑๒๑ คราวเรือน พื้นที่ทั้งหมด ๒,๙๒๕ ไร่

ประเภทของการทำการเกษตร		จำนวน	ผลผลิตเฉลี่ย (กก./ไร่)	ต้นทุนการผลิตเฉลี่ย (บาท/ไร่)	ราคาขายโดยเฉลี่ย (บาท/ไร่)
๒.๑) ทำนา	<input checked="" type="checkbox"/> ในเขตชลประทาน	๑๑๒ คราวเรือน ๑,๘๘๕ ไร่	๖๐๐ กก./ไร่	๔,๐๐๐ บาท/ไร่	๔,๘๐๐ บาท/ไร่
	<input type="checkbox"/> นอกเขตชลประทาน	คราวเรือน ไร่	กก./ไร่	บาท/ไร่	บาท/ไร่
๒.๒) ทำสวน	สวนมะนาว	๒๐ คราวเรือน ๑๒๕ ไร่	๑,๓๐๐ กก./ไร่	๔๓,๐๐๐ บาท/ไร่	๕๘,๐๐๐ บาท/ไร่
	สวนกล้วยน้ำว้า	๕ คราวเรือน ๒๕ ไร่	๑,๑๐๐ กก./ไร่	๑,๒๐๐ บาท/ไร่	๖,๘๐๐ บาท/ไร่
	สวนลำไย	๒ คราวเรือน ๓ ไร่	๑,๕๐๐ กก./ไร่	๘,๐๐๐ บาท/ไร่	๔๐,๐๐๐ บาท/ไร่
๒.๓) ทำไร่	<input type="checkbox"/> ไร่อ้อย	คราวเรือน ไร่	กก./ไร่	บาท/ไร่	บาท/ไร่
	<input type="checkbox"/> ไร่ข้าวโพด เลี้ยงสัตว์	๒ คราวเรือน ๑๘ ไร่	๑,๐๐๐ กก./ไร่	๔,๕๐๐ บาท/ไร่	๖,๕๐๐ บาท/ไร่
	<input type="checkbox"/> ไร่มันสำปะหลัง	คราวเรือน ไร่	กก./ไร่	บาท/ไร่	บาท/ไร่
	<input checked="" type="checkbox"/> อื่นๆ โปรดระบุ ปลูกข้าว	๒๔ คราวเรือน ๑๑๐ ไร่	๑,๐๐๐ กก./ไร่	๑๐,๐๐๐ บาท/ไร่	๑๘,๐๐๐ บาท/ไร่
๒.๔) อื่นๆ	<input type="checkbox"/> อื่นๆ โปรดระบุ	คราวเรือน ไร่	กก./ไร่	บาท/ไร่	บาท/ไร่

๖.๖.๔ หมู่บ้าน/ชุมชน ทุ่งน้อย หมู่ที่ ๔ ตำบลทุ่งน้อย เทศบาลตำบลทุ่งน้อย อำเภอ โพทะเล จังหวัด พิจิตร จำนวนประชากรทั้งหมด ๘๑๖ คน ชาย ๓๘๗ คน หญิง ๔๒๙ คน คราวเรือนทั้งหมด ๒๙๙ คราวเรือน พื้นที่ทั้งหมด ๒,๔๐๐ ไร่

ประเภทของการทำการเกษตร		จำนวน	ผลผลิตเฉลี่ย (กก./ไร่)	ต้นทุนการผลิตเฉลี่ย (บาท/ไร่)	ราคาขายโดยเฉลี่ย (บาท/ไร่)
๒.๑) ทำนา	<input checked="" type="checkbox"/> ในเขตชลประทาน	๑๕๗ คราวเรือน ๒,๓๕๙ ไร่	๘๐๐ กก./ไร่	๔,๕๐๐ บาท/ไร่	๕,๐๔๐ บาท/ไร่
	<input type="checkbox"/> นอกเขตชลประทาน	คราวเรือน ไร่	กก./ไร่	บาท/ไร่	บาท/ไร่
๒.๒) ทำสวน	สวนมะนาว	๒๐ คราวเรือน ๘๕ ไร่	๑,๕๐๐ กก./ไร่	๔๕,๐๐๐ บาท/ไร่	๖๐,๐๐๐ บาท/ไร่
	สวนกล้วยน้ำว้า	๕ คราวเรือน ๒๐ ไร่	๑,๑๐๐ กก./ไร่	๑๕,๐๐๐ บาท/ไร่	๖,๖๐๐ บาท/ไร่
	สวนฝรั่ง	๓ คราวเรือน ๕ ไร่	๑,๐๐๐ กก./ไร่	๖,๐๐๐ บาท/ไร่	๑๒,๐๐๐ บาท/ไร่
	<input checked="" type="checkbox"/> อื่นๆ โปรดระบุ ปลูกข้าว	๕๐ คราวเรือน ๒๒๕ ไร่	๑,๐๐๐ กก./ไร่	๑๐,๐๐๐ บาท/ไร่	๑๘,๐๐๐ บาท/ไร่
๒.๔) อื่นๆ	<input type="checkbox"/> อื่นๆ โปรดระบุ	คราวเรือน ไร่	กก./ไร่	บาท/ไร่	บาท/ไร่

๖.๖.๕ หมู่บ้าน/ชุมชน ท่าโบสถ์ หมู่ที่ ๕ ตำบลทุ่งน้อย เทศบาลตำบลทุ่งน้อย อำเภอโพทะเลจังหวัด พิจิตร  
จำนวนประชากรทั้งหมด ๔๐๒ คน ชาย ๑๙๒ คน หญิง ๒๑๐ คน คราวเรือนทั้งหมด ๑๐๘ คราวเรือน พื้นที่ทั้งหมด  
๑,๘๖๒ ไร่

ประเภทของการทำการเกษตร		จำนวน	ผลผลิตเฉลี่ย (กก./ไร่)	ต้นทุนการผลิตเฉลี่ย (บาท/ไร่)	ราคาขายโดยเฉลี่ย (บาท/ไร่)
๒.๑) ทำนา	<input checked="" type="checkbox"/> ในเขตชลประทาน	๕๖ คราวเรือน ๕๖ ไร่	๘๐๐ กก./ไร่	๓,๕๐๐ บาท/ไร่	๔,๘๐๐ บาท/ไร่
๒.๒) ทำสวน	สวนมะนาว	๓๐ คราวเรือน ๑๕๐ ไร่	๑,๕๐๐ กก./ไร่	๔๕,๐๐๐ บาท/ไร่	๖๐,๐๐๐ บาท/ไร่
	<input checked="" type="checkbox"/> อื่นๆ ไร่นา ปลูกข้าว	๒๐ คราวเรือน ๘๕ ไร่	๑,๐๐๐ กก./ไร่	๑๐,๐๐๐ บาท/ไร่	๑๘,๐๐๐ บาท/ไร่

๖.๖.๖ หมู่บ้าน/ชุมชน ท่ายาว หมู่ที่ ๖ ตำบลทุ่งน้อย เทศบาลตำบลทุ่งน้อย อำเภอโพทะเล  
จังหวัด พิจิตร จำนวนประชากรทั้งหมด ๓๒๕ คน ชาย ๑๖๗ คน หญิง ๑๕๘ คน คราวเรือนทั้งหมด ๑๐๑ คราวเรือน  
พื้นที่ทั้งหมด ๒,๔๒๕ ไร่

ประเภทของการทำการเกษตร		จำนวน	ผลผลิตเฉลี่ย (กก./ไร่)	ต้นทุนการผลิตเฉลี่ย (บาท/ไร่)	ราคาขายโดยเฉลี่ย (บาท/ไร่)
๒.๑) ทำนา	<input checked="" type="checkbox"/> ในเขตชลประทาน	๘๘ คราวเรือน ๑,๖๔๒ ไร่	๘๐๐ กก./ไร่	๓,๕๐๐ บาท/ไร่	๔,๘๐๐ บาท/ไร่
๒.๒) ทำสวน	สวนมะนาว	๕๐ คราวเรือน ๑๖๕ ไร่	๑,๕๐๐ กก./ไร่	๔๕,๐๐๐ บาท/ไร่	๖๐,๐๐๐ บาท/ไร่
	<input checked="" type="checkbox"/> กล้ายน้ำว่า	๖ คราวเรือน ๑๖ ไร่	๑,๐๐๐ กก./ไร่	๔,๕๐๐ บาท/ไร่	๑๘,๐๐๐ บาท/ไร่
	<input checked="" type="checkbox"/> ข้าวโพดเลี้ยงสัตว์	๘ คราวเรือน ๘๔ ไร่	๑,๐๐๐ กก./ไร่	๔,๕๐๐ บาท/ไร่	๖,๕๐๐ บาท/ไร่
	<input checked="" type="checkbox"/> ไร่นาสำหรับปลูก	๑๐ คราวเรือน ๓๐ ไร่	๖,๐๐๐ กก./ไร่	๖,๐๐๐ บาท/ไร่	๑๐,๘๐๐ บาท/ไร่
	<input checked="" type="checkbox"/> อื่นๆ ไร่นา ปลูกข้าว	๓๐ คราวเรือน ๑๘๐ ไร่	๑,๐๐๐ กก./ไร่	๑๐,๐๐๐ บาท/ไร่	๑๘,๐๐๐ บาท/ไร่

๖.๖.๗ หมู่บ้าน/ชุมชน ท่าบัวทอง หมู่ที่ ๗ ตำบลทุ่งน้อย เทศบาลตำบลทุ่งน้อย อำเภอโพทะเล  
จังหวัด พิจิตร จำนวนประชากรทั้งหมด ๓๘๗ คน ชาย ๑๘๑ คน หญิง ๒๐๖ คน คราวเรือนทั้งหมด ๑๑๓ คราวเรือน  
พื้นที่ทั้งหมด ๑,๕๐๐ ไร่

ประเภทของการทำการเกษตร		จำนวน	ผลผลิตเฉลี่ย (กก./ไร่)	ต้นทุนการผลิตเฉลี่ย (บาท/ไร่)	ราคาขายโดยเฉลี่ย (บาท/ไร่)
๒.๑) ทำนา	<input checked="" type="checkbox"/> ในเขตชลประทาน	๖๗ คราวเรือน ๘๘๘ ไร่	๘๐๐ กก./ไร่	๓,๕๐๐ บาท/ไร่	๔,๘๐๐ บาท/ไร่
๒.๒) ทำสวน	สวนผลไม้	๑๐ คราวเรือน ๑๐ ไร่	๑,๐๐๐ กก./ไร่	๘,๐๐๐ บาท/ไร่	๑๐,๐๐๐ บาท/ไร่
	สวนพืชผักสวนครัว เช่น แตงกวา มะเขือ	๕๐ คราวเรือน ๕๐ ไร่	๘๕๐ กก./ไร่	๑,๘๐๐ บาท/ไร่	๗,๖๐๐ บาท/ไร่
	สวนมะนาว	๘๘ คราวเรือน ๑๘๘ ไร่	๑,๕๐๐ กก./ไร่	๔๕,๐๐๐ บาท/ไร่	๖๐,๐๐๐ บาท/ไร่
	<input checked="" type="checkbox"/> ไร่ข้าวโพด (ข้าวโพดเลี้ยงสัตว์)	๑๐ คราวเรือน ๗๐ ไร่	๑,๐๐๐ กก./ไร่	๔,๕๐๐ บาท/ไร่	๖,๕๐๐ บาท/ไร่
	<input checked="" type="checkbox"/> ไร่นาสำหรับปลูก	๒๐ คราวเรือน ๓๐ ไร่	๖,๐๐๐ กก./ไร่	๒,๐๐๐ บาท/ไร่	๑๐,๘๐๐ บาท/ไร่
๒.๔) อื่นๆ	<input checked="" type="checkbox"/> อื่นๆ ไร่นา ปลูกข้าว	๓๐ คราวเรือน ๑๕๐ ไร่	๑,๐๐๐ กก./ไร่	๑๐,๐๐๐ บาท/ไร่	๑๘,๐๐๐ บาท/ไร่

## ๗. ศาสนา ประเพณี วัฒนธรรม

ประวัติความเป็นมาด้านศาสนา ประเพณี วัฒนธรรมของตำบลทุ่งน้อยเป็นตำบลที่แยกมาจากตำบลวัดขวาง ตามตำนานของบ้านนั้นอาจมาจากในสมัยก่อนจะเต็มไปด้วยป่าไม้ มีทุ่งนาน้อยมาก จึงเรียกว่าทุ่งน้อย ระยะทางจากอำเภอโพทะเลถึงตำบลทุ่งน้อย ๙ กิโลเมตร แบ่งการปกครองออกเป็น ๗ หมู่บ้าน

สถานที่สำคัญในอดีตและปัจจุบันในตำบลวัดทุ่งน้อย เดิมมีชื่อว่าวัดราชบุรณะ นายหนูน บัญ เพชร เป็นเจ้าของที่ดินบริเวณนั้นได้พบแท่นพระพุทธรูปเก่าแก่ จึงขออนุญาตสร้างบูรณะขึ้นเป็นวัดเมื่อปี พ.ศ. ๒๔๐๑ โดยมีพระสุทโกลมา เป็นเจ้าอาวาสและเป็นผู้นำสร้างขึ้นมา ต่อมาวัดได้เจริญรุ่งเรืองขึ้นมาตามลำดับ มีเสนาสนะต่างๆมากมาย ซึ่งมีรายนามเจ้าอาวาส ดังต่อไปนี้

- |                    |                          |                     |
|--------------------|--------------------------|---------------------|
| ๑. พระสุทโกล       | ๒. พระสมุห์สง่า          | ๓. พระอาจารย์ผิน    |
| ๔. พระอาจารย์ดำ    | ๕. พระอาจารย์หนู         | ๖. พระครูศรีโสภณ    |
| ๗. อาจารย์ผล       | ๘. อาจารย์ซ้อย           | ๙. อาจารย์ฟุ้ง      |
| ๑๐. อาจารย์เงิน    | ๑๑. อาจารย์แห            | ๑๒. เจ้าอธิการกี    |
| ๑๓. พระอธิการแผ้ว  | ๑๔. เจ้าอธิการประสิทธิ์  | ๑๕. เจ้าอธิการบรรจง |
| ๑๖. พระอธิการประสพ | ๑๗. พระครูพิพัฒนธรรมโกศล |                     |

โดยพระครูพิพัฒนธรรมโกศล ดำรงตำแหน่งตั้งแต่ปี พ.ศ. ๒๕๒๑ เป็นต้นมานอกจากนี้ภายในวัดยังมีวิหารหลวงพ่อโต มีประวัติสังเขป ดังนี้

**หลวงพ่อโต (วัดทุ่งน้อย)**จากการสืบค้นของ ศึกษาสุธีร์ ภูวสรรพะชญ์ อดีตศึกษาธิการอำเภอโพทะเล ปี พ.ศ.๒๕๒๔ มีใจความดังนี้ เมื่อประมาณ ๓๐๐ ปีเศษมาแล้ว ได้มีมูลดินเป็นโคกใหญ่อยู่ในป่าหนาทึบ มีประชาชนไปหาเห็ดและค้ำยเขี่ยบริเวณนั้น บังเอิญพบเศียรหลวงพ่อโตโผล่ขึ้นมาจากดิน ลองขุดดูจึงรู้ว่า เป็นเศียรพระพุทธรูป ประชาชนต่างพากันไปกราบไหว้ขอน้ำมนต์อาบและกินเป็นสิริมงคล จึงเกิดความศรัทธาเลื่อมใสพากันไปไกลมาก ต่อมาเมื่อนักการพนันคนหนึ่งไปบนขอให้ร่ำรวยในการเล่นการพนัน ถ้าไม่รวยจะกลับมาตีให้และแต่นักพนันคนนั้นไม่ประสบความสำเร็จจึงมาตีหลวงพ่อโตจนและ ในคืนนั้นนักการพนันทั้งมือและเท้าบวมทั้งตัวจึงต้องไปกราบขอขมาหลวงพ่อโต โดยมีบายศรี ช้าย – ขวาทรงกระดาศ ๑ คัน ดอกไม้ ธูป เทียน – ทอง และนำน้ำไปทำน้ำมนต์อาบและดื่มจึงหาย และอีกเรื่องยังมีพ่อค้าชาวเขมรซึ่งง่วนก็ได้นำเรือบรรทุกข้าวเปลือกไปขายโดยผ่านบริเวณนั้น จึงยกมือไหว้และบนให้ขายข้าวได้ราคาดี เมื่อกลับมาจะทำร่มคันใหญ่ และปลูกโรงให้พอประมาณ ชาวเขมรนั้นก็ประสบความสำเร็จตามที่ขอไว้ จึงดำเนินการตามที่ขอไว้ทำให้ผู้คนเคารพศรัทธามากขึ้นจนถึงปัจจุบัน ต่อมาในสมัย พระครูศรีโสภณเป็นเจ้าอาวาสวัดทุ่งน้อย จึงชักชวนประชาชนอันเชิญหลวงพ่อโตมาประดิษฐานในวัดทุ่งน้อย แต่เหตุการณ์กลับไม่ยักดังที่คิดเพราะประชาชนจำนวนมากไม่สามารถยกหลวงพ่อโตขึ้น จึงปรึกษากันนำช้างมาจุด แต่ก็ไม่สำเร็จ หมดปัญญา จึงทำการเสี่ยงทายโดยพิธีแม่โพสพว่าถ้าจะไปอยู่วัดทุ่งน้อยขอให้ยกขึ้น นำอัครรรยสามารถยกเศียรหลวงพ่อโตขึ้น จึงนำมาประดิษฐานในวิหารปัจจุบัน จากคำบอกเล่าของชาวบ้านในละแวกนั้น จากลักษณะของหลวงพ่อโตน่าจะเป็นพระพุทธรูปสมัยสุโขทัย

**วัดเถรน้อย (วัดท่าโบสถ์)** อยู่ในเขตหมู่ที่ ๗ ตำบลทุ่งน้อย ในตำนานจัดได้ว่าเป็นวัดเก่าแก่และสำคัญที่สุดในอดีตเคยมีโบสถ์ และเสนาสนะเก่าๆอยู่ แต่ในปัจจุบันได้ถูกรื้อถอนสร้างของใหม่ เหลือเพียงใบเสมาสลักด้วยหินแต่ชำรุดเก็บวางไว้ในพระอุโบสถ มีใบที่สมบูรณตั้งอยู่หน้าอุโบสถเก่าวัดท่าบัว โดยปรับปรุงเมื่อ ๑๑ พฤษภาคม พ.ศ.๒๕๒๒ ปัจจุบันพระครูพิพิธธรรม มปโชติเป็นเจ้าอาวาส

### บุคคลสำคัญในอดีตและปัจจุบันในตำบล

- |                       |                      |
|-----------------------|----------------------|
| ๑. กำนันพูล ศักดิ์ดี  | ๒. กำนันพ่วง นาคสุข  |
| ๓. กำนันแถม บัวทอง    | ๔. กำนันสะอาด บัวทอง |
| ๕. กำนันไฉน ศรีอินทร์ | ๖. กำนันทิวา อาสว่าง |

## ประเพณี

๑) งานประเพณีปิดทองไหว้พระ งานเพ็งเดือนสาม เดือนกุมภาพันธ์ กิจกรรมโดยสังเขป ทำบุญ ตักบาตร ปิดทองไหว้พระ, จัดการแข่งขันกีฬาภายในตำบล

๒) งานประเพณีสงกรานต์ เดือนเมษายน กิจกรรมโดยสังเขป ทำบุญตักบาตร,รดน้ำ ดำหัว ผู้สูงอายุ

๓) งานประเพณีปิดทองไหว้พระ งานเพ็งเดือนสิบเอ็ด เดือนตุลาคม กิจกรรมโดยสังเขป ทำบุญ ตักบาตร ปิดทองไหว้พระ,จัดการแข่งขันเรือบายประเพณี

๔) งานประเพณีลอยกระทง เดือนพฤศจิกายน กิจกรรมโดยสังเขป ทำบุญตักบาตร,จัดงานลอยกระทงในเวลาากลางคืนที่วัด

๕) กิจกรรมส่งเสริมพระพุทธศาสนา เนื่องในวันสำคัญทางพระพุทธศาสนา คือ วันมาฆบูชา,วันวิสาขบูชา,อาสาฬหบูชา เดือนกุมภาพันธ์,พฤษภาคม,กรกฎาคม กิจกรรมโดยสังเขป ทำบุญตักบาตร,ฟังพระธรรมเทศนา,เวียนเทียน

๖) งานประเพณีเข้าพรรษา เดือนกรกฎาคมกิจกรรมโดยสังเขป ทำบุญตักบาตร,ถวายเทียนพรรษาและผ้าอาบน้ำฝน,ถือศีลภาวนาปฏิบัติธรรม

๗) งานประเพณีออกพรรษา เดือนตุลาคม กิจกรรมโดยสังเขป ทำบุญตักบาตร,ตักบาตรเทโว โลหณะ

๘. ทรัพยากรธรรมชาติ ตำบลทุ่งน้อย ส่วนใหญ่มีแหล่งกักเก็บน้ำ ดังนี้

พิกัด						ความจุ	ปริมาณน้ำ		การใช้ประโยชน์		ผลประโยชน์ที่จะได้รับ	
ที่	ชื่อแหล่งน้ำ	หมู่บ้าน	ชื่อบ้าน	Lat.	Long	ลบ.ม.	ความจุเก็บ กัก ลบ.ม.	ความจุ ปัจจุบัน ลบ.ม.	อุปโภค บริโภค	เพื่อ การเกษตร	พื้นที่ การเกษตร (ไร่)	ประชากร (คน)
1	หนองบอน	1	ท่าโพธิ์	16.128604	100.346931	ไม่มีสภาพเดิม	-	-		<input type="checkbox"/>	-	-
2	หนองผักบุ้ง ล้อม	1	ท่าโพธิ์	16.121673	100.346086	ไม่มีสภาพเดิม	-	-		<input type="checkbox"/>	-	-
3	หนองดักลอบ	1	ท่าโพธิ์	16.131708	100.348057	ไม่มีสภาพเดิม	-	-		<input type="checkbox"/>	-	-
4	หนองจอก	1	ท่าโพธิ์	16.117115	100.348865	ไม่มีสภาพเดิม	-	-		<input type="checkbox"/>	-	-
5	หนองหมู	2	บ้านท่านา	16.100946	100.307833	12,800	12,800	10,000		<input type="checkbox"/>	223	45
6	หนองยาว	2	บ้านท่านา	16.096020	100.305213	16,000	16,000	12,000		<input type="checkbox"/>	298	60
7	หนองอ้อ	2	บ้านท่านา	16.101578	100.301426	1,000	1,000	1,000		<input type="checkbox"/>	74	15
8	หนองเต่า	4	บ้านทุ่งน้อย	16.132345	100.343129	ไม่มีสภาพเดิม	-	-		<input type="checkbox"/>	-	-
9	หนองบน	4	บ้านทุ่งน้อย	16.138305	100.335430	ไม่มีสภาพเดิม	-	-		<input type="checkbox"/>	-	-
10	หนองต้นทอง	4	บ้านทุ่งน้อย	16.132233	100.327968	ไม่มีสภาพเดิม	-	-		<input type="checkbox"/>	-	-
11	หนองงูเห่า	4	บ้านทุ่งน้อย	16.136820	100.340315	ไม่มีสภาพเดิม	-	-		<input type="checkbox"/>	-	-
12	หนองลาด	4	บ้านทุ่งน้อย	16.131751	100.340444	ไม่มีสภาพเดิม	-	-		<input type="checkbox"/>	-	-
13	หนองลุ่ม	4	บ้านทุ่งน้อย	16.131518	100.336500	3,000	3,000	3,000		<input type="checkbox"/>	128	26
14	บึงสนุ่น	7	บ้านท่าบัวทอง	16.132106	100.280993	283,200	283,200	180,000		<input type="checkbox"/>	735	147

๙. อื่น ๆ

๙.๑ ด้านงบประมาณ ของเทศบาลตำบลทุ่งน้อย อำเภอโพทะเล จังหวัดพิจิตร  
 รายรับปีงบประมาณ ๒๕๖๒ งบประมาณการไว้ รวมทั้งสิ้น ๒๙,๔๐๐,๐๐๐.๐๐บาท

รายรับ	รายรับจริง ปี ๒๕๖๐	ประมาณการ ปี ๒๕๖๑	ประมาณการ ปี ๒๕๖๒
รายได้จัดเก็บเอง			
หมวดภาษีอากร	๑๔๙,๓๙๘.๗๐	๑๗๓,๐๐๐.๐๐	๑๗๘,๐๐๐.๐๐
หมวดค่าธรรมเนียมค่าปรับและใบอนุญาต	๑๕๙,๑๗๒.๘๐	๒๑๐,๐๐๐.๐๐	๒๐๘,๑๐๐.๐๐
หมวดรายได้จากทรัพย์สิน	๑๙๘,๒๙๔.๒๖	๒๔๖,๐๐๐.๐๐	๒๒๖,๙๐๐.๐๐
หมวดรายได้เบ็ดเตล็ด	๓๑,๒๙๐.๐๐	๓๓,๕๐๐.๐๐	๓๓,๕๐๐.๐๐
หมวดรายได้จากทุน	๐.๐๐	๑,๕๐๐.๐๐	๑,๕๐๐.๐๐
รวมรายได้จัดเก็บเอง	๕๓๘,๑๕๕.๗๖	๖๖๔,๐๐๐.๐๐	๖๔๘,๐๐๐.๐๐
รายได้ที่รัฐบาลเก็บแล้วจัดสรรให้องค์กรปกครองส่วนท้องถิ่น			
หมวดภาษีจัดสรร	๑๓,๔๐๕,๘๙๐.๘๐	๑๓,๖๓๖,๐๐๐.๐๐	๑๔,๑๕๒,๐๐๐.๐๐
รวมรายได้ที่รัฐบาลเก็บแล้วจัดสรรให้องค์กรปกครองส่วนท้องถิ่น	๑๓,๔๐๕,๘๙๐.๘๐	๑๓,๖๓๖,๐๐๐.๐๐	๑๔,๑๕๒,๐๐๐.๐๐
รายได้ที่รัฐบาลอุดหนุนให้องค์กรปกครองส่วนท้องถิ่น			
หมวดเงินอุดหนุนทั่วไป	๑๑,๔๐๓,๑๔๕.๐๐	๑๕,๑๐๐,๐๐๐.๐๐	๑๔,๖๐๐,๐๐๐.๐๐
รวมรายได้ที่รัฐบาลอุดหนุนให้องค์กรปกครองส่วนท้องถิ่น	๑๑,๔๐๓,๑๔๕.๐๐	๑๕,๑๐๐,๐๐๐.๐๐	๑๔,๖๐๐,๐๐๐.๐๐
รวม	๒๕,๓๔๗,๑๙๑.๕๖	๒๙,๔๐๐,๐๐๐.๐๐	๒๙,๔๐๐,๐๐๐.๐๐

รายจ่ายจริงและประมาณการจ่าย

รายจ่าย	รายจ่ายจริง ปี ๒๕๖๐	ประมาณการ ปี ๒๕๖๑	ประมาณการ ปี ๒๕๖๒
งบกลาง	๘,๑๓๐,๖๓๔.๘๘	๑๐,๒๑๔,๐๐๐.๐๐	๙,๙๒๒,๓๐๐.๐๐
งบบุคลากร (หมวดเงินเดือนค่าจ้างประจำ และค่าจ้างชั่วคราว)	๗,๐๐๙,๙๕๓.๐๐	๙,๕๖๐,๔๐๐.๐๐	๙,๕๙๒,๔๒๐.๐๐
งบดำเนินงาน (หมวดค่าตอบแทนใช้สอยและวัสดุ และหมวดค่าสาธารณูปโภค)	๔,๓๒๓,๑๙๗.๘๙	๖,๖๗๑,๐๐๐.๐๐	๗,๐๘๐,๔๘๐.๐๐
งบลงทุน (หมวดค่าครุภัณฑ์ ที่ดิน และสิ่งก่อสร้าง)	๓,๐๓๕,๖๐๐.๐๐	๒,๒๐๔,๖๐๐.๐๐	๒,๐๖๔,๘๐๐.๐๐
งบเงินอุดหนุน (หมวดเงินอุดหนุน)	๑,๑๗๐,๒๔๑.๔๔	๗๕๐,๐๐๐.๐๐	๗๔๐,๐๐๐.๐๐
รวมจ่ายจากงบประมาณ	๒๓,๖๖๙,๖๒๗.๒๑	๒๙,๔๐๐,๐๐๐.๐๐	๒๙,๔๐๐,๐๐๐.๐๐
รวม	๒๓,๖๖๙,๖๒๗.๒๑	๒๙,๔๐๐,๐๐๐.๐๐	๒๙,๔๐๐,๐๐๐.๐๐

บันทึกหลักการและเหตุผล  
ประกอบร่างเทศบัญญัติงบประมาณรายจ่ายประจำปีงบประมาณ พ.ศ. ๒๕๖๒  
ของเทศบาลตำบลทุ่งน้อย  
อำเภอโพทะเล จังหวัดพิจิตร

ด้าน	ยอดรวม
<b>ด้านบริหารงานทั่วไป</b>	<b>รวม ๑๐,๐๖๐,๔๒๐.๐๐ บาท</b>
แผนงานบริหารงานทั่วไป	๙,๙๗๘,๔๒๐.๐๐ บาท
แผนงานการรักษาความสงบภายใน	๘๒,๐๐๐.๐๐ บาท
<b>ด้านบริการชุมชนและสังคม</b>	<b>รวม ๙,๔๑๗,๒๘๐.๐๐ บาท</b>
แผนงานการศึกษา	๒,๗๘๐,๒๖๐.๐๐ บาท
แผนงานสาธารณสุข	๑,๘๕๐,๑๖๐.๐๐ บาท
แผนงานสังคมสงเคราะห์	-
แผนงานเคหะและชุมชน	๔,๔๗๑,๘๖๐.๐๐ บาท
แผนงานสร้างความเข้มแข็งของชุมชน	๔๐,๐๐๐.๐๐ บาท
แผนงานการศาสนาวัฒนธรรมและนันทนาการ	๒๗๕,๐๐๐.๐๐ บาท
<b>ด้านเศรษฐกิจ</b>	<b>รวม - บาท</b>
แผนงานอุตสาหกรรมและการโยธา	-
แผนงานการเกษตร	-
แผนงานการพาณิชย์	-
<b>ด้านการดำเนินงานอื่น</b>	<b>รวม ๙,๙๒๒,๓๐๐.๐๐ บาท</b>
แผนงานงบกลาง	๙,๙๒๒,๓๐๐.๐๐ บาท
<b>งบประมาณรายจ่ายทั้งสิ้น</b>	<b>๒๙,๔๐๐,๐๐๐.๐๐ บาท</b>
<b>ค่าใช้จ่ายในการบริหารงานบุคคล (ที่ตั้งจ่ายจากรายได้ไม่รวมเงินอุดหนุนทุกประเภท)</b>	<b>ตั้งจ่ายรวมทั้งสิ้น</b>
(๑) เงินเดือน/ค่าจ้างประจำ	๕,๙๑๒,๕๐๐.๐๐ บาท
(๒) ค่าจ้างชั่วคราว	๕๑๓,๐๐๐.๐๐ บาท
(๓) ค่าการศึกษาบุตร	๖๐,๐๐๐.๐๐ บาท
(๔) เงินประโยชน์ตอบแทนอื่น	๑๕๕,๐๐๐.๐๐ บาท
(๕) เงินสมทบประกันสังคม	๕๐,๐๐๐.๐๐ บาท
(๖) สมทบกองทุนบำเหน็จบำนาญ	๒๙๖,๐๐๐.๐๐ บาท
(๗) ค่าเช่าบ้าน	๑๒๖,๐๐๐.๐๐ บาท
(๘) ค่าช่วยเหลือค่าทำศพ	๒๐,๐๐๐.๐๐ บาท
(๙) เงินทดแทนกรณีประสบอันตราย เจ็บป่วยหรือสูญหาย	๒๐,๐๐๐.๐๐ บาท
<b>รวมเป็นเงินทั้งสิ้น</b>	<b>๗,๑๕๒,๕๐๐.๐๐ บาท</b>
<b>หมายเหตุ</b> คิดเป็นร้อยละ ๒๔.๓๓ ของรายจ่ายที่ตั้งจากรายจ่ายประจำปี ๒๕๖๒	



## ส่วนที่ ๒ ยุทธศาสตร์องค์การปกครองส่วนท้องถิ่น

### ๑. ความสัมพันธ์ระหว่างแผนพัฒนาระดับมหภาค

#### ๑.๑ แผนยุทธศาสตร์ชาติ ๒๐ ปี (พ.ศ. ๒๕๖๑-๒๕๘๐)

โดยที่รัฐธรรมนูญแห่งราชอาณาจักรไทย มาตรา ๖๕ กำหนดให้รัฐพึงจัดให้มียุทธศาสตร์ชาติเป็นเป้าหมายการพัฒนาประเทศอย่างยั่งยืนตามหลักธรรมาภิบาลเพื่อใช้เป็นกรอบในการจัดทำแผนต่างๆ ให้สอดคล้องและบูรณาการกัน เพื่อให้เกิดเป็นพลังผลักดันร่วมกันไปสู่เป้าหมายดังกล่าวโดยให้เป็นไปตามที่กำหนดในกฎหมายว่าด้วยการจัดทำยุทธศาสตร์ชาติ และต่อมาได้มีการตราพระราชบัญญัติการจัดทำยุทธศาสตร์ชาติ พ.ศ. ๒๕๖๐ โดยกำหนดให้มีการแต่งตั้งคณะกรรมการยุทธศาสตร์ชาติเพื่อรับผิดชอบในการจัดทำร่างยุทธศาสตร์ชาติกำหนดวิธีการการมีส่วนร่วมของประชาชนในการจัดทำร่างยุทธศาสตร์ชาติในการติดตาม การตรวจสอบและการประเมินผลรวมทั้งกำหนดมาตรการส่งเสริม และสนับสนุนให้ประชาชนทุกภาคส่วนดำเนินการให้สอดคล้องกับยุทธศาสตร์ชาติ

ยุทธศาสตร์ชาติ ๒๐ ปี (พ.ศ. ๒๕๖๑-๒๕๘๐) เป็นยุทธศาสตร์ชาติฉบับแรกของประเทศไทย ตามรัฐธรรมนูญแห่งราชอาณาจักรไทย ซึ่งจะต้องนำไปสู่การปฏิบัติเพื่อให้ประเทศไทยบรรลุวิสัยทัศน์ “ประเทศไทยมีความมั่นคง มั่งคั่ง ยั่งยืน เป็นประเทศพัฒนาแล้ว ด้วยการพัฒนาตามหลักปรัชญาของเศรษฐกิจพอเพียง” เพื่อความสุขของคนไทยทุกคนโดยมีสาระสำคัญสรุปได้ดังนี้

#### ๑) วิสัยทัศน์

วิสัยทัศน์ประเทศ คือ “ประเทศไทยมีความมั่นคง มั่งคั่ง ยั่งยืน เป็นประเทศที่พัฒนาแล้วด้วยการพัฒนาตามหลักปรัชญาของเศรษฐกิจพอเพียง” โดยมีเป้าหมายการพัฒนาประเทศ คือ “ประเทศชาติมั่นคง ประชาชนมีความสุข เศรษฐกิจพัฒนาอย่างต่อเนื่อง สังคมเป็นธรรม ฐานทรัพยากรธรรมชาติยั่งยืน” โดยยกระดับศักยภาพของประเทศในหลากหลายมิติ พัฒนาคนในทุกมิติ และในทุกช่วงวัยให้เป็นคนดี เก่ง และมีคุณภาพ สร้างโอกาสและความเสมอภาคทางสังคม สร้างการเติบโตบนคุณภาพชีวิต ที่เป็นมิตรกับสิ่งแวดล้อม และมีภาครัฐของประชาชนเพื่อประชาชนและประโยชน์ส่วนรวม

#### ๒) ยุทธศาสตร์ชาติ

ยุทธศาสตร์ชาติ ๒๐ ปี (พ.ศ. ๒๕๖๑-๒๕๘๐) ประกอบด้วย ๖ ยุทธศาสตร์ ได้แก่ ยุทธศาสตร์ชาติด้านความมั่นคง ยุทธศาสตร์ชาติด้านการสร้างความสามารถในการแข่งขัน ยุทธศาสตร์ชาติด้านการพัฒนาและเสริมสร้างศักยภาพ ทรัพยากรมนุษย์ ยุทธศาสตร์ชาติด้านการสร้างโอกาส และความเสมอภาคทางสังคม ยุทธศาสตร์ชาติด้านการสร้างการเติบโตบนคุณภาพชีวิตที่เป็นมิตรต่อสิ่งแวดล้อม และยุทธศาสตร์ชาติด้านการปรับสมดุลและพัฒนาระบบการบริหารจัดการภาครัฐ ซึ่งมีรายละเอียดโดยสรุป ดังนี้

#### ๑. ยุทธศาสตร์ชาติด้านความมั่นคง

มีเป้าหมายการพัฒนาที่สำคัญ คือ ประเทศชาติมั่นคง ประชาชนมีความสุข เน้นการบริหารจัดการสภาวะแวดล้อมของประเทศให้มีความมั่นคง ปลอดภัย เอกရာช อธิปไตย และมีความสงบเรียบร้อยในทุก ระดับ ตั้งแต่ระดับชาติ สังคม ชุมชน มุ่งเน้นการพัฒนาคน เครื่องมือ เทคโนโลยีและระบบฐานข้อมูลขนาดใหญ่ให้มีความพร้อมสามารถรับมือกับภัยคุกคามและภัยพิบัติได้ทุกรูปแบบและทุกระดับความรุนแรงควบคู่ไปกับการป้องกันและแก้ไขปัญหาด้านความมั่นคงที่มีอยู่ในปัจจุบันและที่อาจจะเกิดขึ้น ในอนาคต ใช้กลไกการแก้ไขปัญหาแบบบูรณาการทั้งกับส่วนราชการ ภาคเอกชน ประชาสังคมและองค์กรที่ไม่ใช่รัฐรวมถึงประเทศเพื่อนบ้านและมิตรประเทศทั่วโลกบนพื้นฐานของหลักธรรมาภิบาล

ตัวชี้วัดประกอบด้วย (๑) ความสุขของประชากรไทย (๒) ความมั่นคงปลอดภัยของประเทศ (๓) ความพร้อมของกองทัพ หน่วยงานด้านความมั่นคง และการมีส่วนร่วมของภาครัฐ ภาคเอกชน และภาคประชาชนในการป้องกันและแก้ไขปัญหาความมั่นคง (๔) บทบาทและการยอมรับในด้านความมั่นคงของไทย ในประชาคมระหว่างประเทศ และ (๕) ประสิทธิภาพการบริหารจัดการความมั่นคงแบบองค์รวม

## ส่วนที่ ๒ ยุทธศาสตร์องค์การปกครองส่วนท้องถิ่น

### ๑. ความสัมพันธ์ระหว่างแผนพัฒนาระดับมหภาค

#### ๑.๑ แผนยุทธศาสตร์ชาติ ๒๐ ปี (พ.ศ. ๒๕๖๑-๒๕๘๐)

โดยที่รัฐธรรมนูญแห่งราชอาณาจักรไทย มาตรา ๖๕ กำหนดให้รัฐพึงจัดให้มียุทธศาสตร์ชาติเป็นเป้าหมายการพัฒนาประเทศอย่างยั่งยืนตามหลักธรรมาภิบาลเพื่อใช้เป็นกรอบในการจัดทำแผนต่างๆ ให้สอดคล้องและบูรณาการกัน เพื่อให้เกิดเป็นพลังผลักดันร่วมกันไปสู่เป้าหมายดังกล่าวโดยให้เป็นไปตามที่กำหนดในกฎหมายว่าด้วยการจัดทำยุทธศาสตร์ชาติ และต่อมาได้มีการตราพระราชบัญญัติการจัดทำยุทธศาสตร์ชาติ พ.ศ. ๒๕๖๐ โดยกำหนดให้มีการแต่งตั้งคณะกรรมการยุทธศาสตร์ชาติเพื่อรับผิดชอบในการจัดทำร่างยุทธศาสตร์ชาติ กำหนดวิธีการการมีส่วนร่วมของประชาชนในการจัดทำร่างยุทธศาสตร์ชาติในการติดตาม การตรวจสอบและการประเมินผลรวมทั้งกำหนดมาตรการส่งเสริม และสนับสนุนให้ประชาชนทุกภาคส่วนดำเนินการให้สอดคล้องกับยุทธศาสตร์ชาติ

ยุทธศาสตร์ชาติ ๒๐ ปี (พ.ศ. ๒๕๖๑-๒๕๘๐) เป็นยุทธศาสตร์ชาติฉบับแรกของประเทศไทย ตามรัฐธรรมนูญแห่งราชอาณาจักรไทย ซึ่งจะต้องนำไปสู่การปฏิบัติเพื่อให้ประเทศไทยบรรลุวิสัยทัศน์ “ประเทศไทยมีความมั่นคง มั่งคั่ง ยั่งยืน เป็นประเทศพัฒนาแล้ว ด้วยการพัฒนาตามหลักปรัชญาของเศรษฐกิจพอเพียง” เพื่อความสุขของคนไทยทุกคนโดยมีสาระสำคัญสรุปได้ดังนี้

#### ๑) วิสัยทัศน์

วิสัยทัศน์ประเทศ คือ “ประเทศไทยมีความมั่นคง มั่งคั่ง ยั่งยืน เป็นประเทศที่พัฒนาแล้วด้วยการพัฒนาตามหลักปรัชญาของเศรษฐกิจพอเพียง” โดยมีเป้าหมายการพัฒนาประเทศ คือ “ประเทศชาติมั่นคง ประชาชนมีความสุข เศรษฐกิจพัฒนาอย่างต่อเนื่อง สังคมเป็นธรรม ฐานทรัพยากรธรรมชาติยั่งยืน” โดยยกระดับศักยภาพของประเทศในหลากหลายมิติ พัฒนาคนในทุกมิติ และในทุกช่วงวัยให้เป็นคนดี เก่ง และมีคุณภาพ สร้างโอกาสและความเสมอภาคทางสังคม สร้างการเติบโตบนคุณภาพชีวิตที่เป็นมิตรกับสิ่งแวดล้อม และมีภาครัฐของประชาชนเพื่อประชาชนและประโยชน์ส่วนรวม

#### ๒) ยุทธศาสตร์ชาติ

ยุทธศาสตร์ชาติ ๒๐ ปี (พ.ศ. ๒๕๖๑-๒๕๘๐) ประกอบด้วย ๖ ยุทธศาสตร์ ได้แก่ ยุทธศาสตร์ชาติด้านความมั่นคง ยุทธศาสตร์ชาติด้านการสร้างความสามารถในการแข่งขัน ยุทธศาสตร์ชาติด้านการพัฒนาและเสริมสร้างศักยภาพ ทรัพยากรมนุษย์ ยุทธศาสตร์ชาติด้านการสร้างโอกาส และความเสมอภาคทางสังคม ยุทธศาสตร์ชาติด้านการสร้างการเติบโตบนคุณภาพชีวิตที่เป็นมิตรต่อสิ่งแวดล้อม และยุทธศาสตร์ชาติด้านการปรับสมดุลและพัฒนาระบบการบริหารจัดการภาครัฐ ซึ่งมีรายละเอียดโดยสรุป ดังนี้

#### ๑. ยุทธศาสตร์ชาติด้านความมั่นคง

มีเป้าหมายการพัฒนาที่สำคัญ คือ ประเทศชาติมั่นคง ประชาชนมีความสุข เน้นการบริหารจัดการสถานะแวดล้อมของประเทศให้มีความมั่นคง ปลอดภัย เอกရာช อธิปไตย และมีความสงบเรียบร้อยในทุก ระดับ ตั้งแต่ระดับชาติ สังคม ชุมชน มุ่งเน้นการพัฒนาคน เครื่องมือ เทคโนโลยีและระบบฐานข้อมูลขนาดใหญ่ให้มีความพร้อมสามารถรับมือกับภัยคุกคามและภัยพิบัติได้ทุกรูปแบบและทุกระดับความรุนแรงควบคู่ไปกับการป้องกัน และแก้ไขปัญหาด้านความมั่นคงที่มีอยู่ในปัจจุบันและที่อาจจะเกิดขึ้น ในอนาคต ใช้กลไกการแก้ไขปัญหาแบบบูรณาการทั้งกับส่วนราชการ ภาคเอกชน ประชาสังคมและองค์กรที่ไม่ใช่รัฐรวมถึงประเทศเพื่อนบ้านและมิตรประเทศทั่วโลกบนพื้นฐานของหลักธรรมาภิบาล

ตัวชี้วัดประกอบด้วย (๑) ความสุขของประชากรไทย (๒) ความมั่นคงปลอดภัยของประเทศ (๓) ความพร้อมของกองทัพ หน่วยงานด้านความมั่นคง และการมีส่วนร่วมของภาครัฐ ภาคเอกชน และภาคประชาชนในการป้องกันและแก้ไขปัญหาความมั่นคง (๔) บทบาทและการยอมรับในด้านความมั่นคงของไทย ในประชาคมระหว่างประเทศ และ (๕) ประสิทธิภาพการบริหารจัดการความมั่นคงแบบองค์รวม

โดยประเด็นยุทธศาสตร์ชาติด้านความมั่นคง ประกอบด้วย ๕ ประเด็น ได้แก่(๑) การรักษาความสงบภายในประเทศ (๒) การป้องกันและแก้ไขปัญหามีผลกระทบต่อความมั่นคง (๓) การพัฒนาศักยภาพของประเทศให้พร้อมเผชิญภัยคุกคามที่กระทบต่อความมั่นคงของชาติ (๔) การบูรณาการความร่วมมือด้านความมั่นคงกับอาเซียนและนานาชาติ (๕) การพัฒนาโลกการบริหารจัดการความมั่นคงแบบองค์รวม

## ๒. ยุทธศาสตร์ชาติด้านการสร้างความสามารถในการแข่งขัน

มีเป้าหมายการพัฒนาที่มุ่งเน้นการยกระดับศักยภาพของประเทศในหลากหลายมิติบนพื้นฐานแนวคิด ๓ ประการ ได้แก่ (๑) “ต่อยอดอดีต” โดยมองกลับไปที่รากเหง้าทางเศรษฐกิจอัตลักษณ์ วัฒนธรรม ประเพณี วิถีชีวิต และจุดเด่นทางทรัพยากรธรรมชาติที่หลากหลาย รวมทั้งความได้เปรียบเชิงเปรียบเทียบของประเทศในด้านอื่นๆ นำมาประยุกต์ผสมผสานกับเทคโนโลยีและนวัตกรรม เพื่อให้สอดรับกับบริบทของเศรษฐกิจและสังคมโลกสมัยใหม่ (๒) “ปรับปัจจุบัน” เพื่อปูทางสู่อนาคต ผ่านการพัฒนาโครงสร้างพื้นฐานของประเทศในมิติต่างๆ ทั้งโครงข่ายระบบคมนาคมและขนส่งโครงสร้างพื้นฐานวิทยาศาสตร์เทคโนโลยีและดิจิทัล และการปรับสภาพแวดล้อมให้เอื้อต่อการพัฒนาอุตสาหกรรมและบริการอนาคต และ (๓) “สร้างคุณค่าใหม่ในอนาคต” ด้วยการเพิ่มศักยภาพของผู้ประกอบการ พัฒนาคอร์ปใหม่ รวมถึงปรับรูปแบบธุรกิจ เพื่อตอบสนองต่อความต้องการของตลาด ผสมผสานกับยุทธศาสตร์ที่รองรับอนาคตบนพื้นฐานของการต่อยอดอดีตและปรับปัจจุบัน พร้อมทั้งการส่งเสริมและสนับสนุนจากภาครัฐให้ประเทศไทยสามารถสร้างฐานรายได้และการจ้างงานใหม่ขยายโอกาสทางการค้าและการลงทุนในเวทีโลก ควบคู่ไปกับการยกระดับรายได้และการกินดีอยู่ดี รวมถึงการเพิ่มขึ้นของคนชั้นกลางและลดความเหลื่อมล้ำของคนในประเทศได้ในคราวเดียวกัน

ตัวชี้วัด ประกอบด้วย (๑) รายได้ประชาชาติ การขยายตัวของผลิตภัณฑ์มวลรวมภายในประเทศ และการกระจายรายได้ (๒) ผลผลิตการผลิตของประเทศทั้งในปัจจัยการผลิตและแรงงาน (๓) การลงทุนเพื่อการวิจัยและพัฒนา และ(๔) ความสามารถในการแข่งขันของประเทศ

โดยประเด็นยุทธศาสตร์ชาติด้านการสร้างความสามารถในการแข่งขันประกอบด้วย ๕ ประเด็น ได้แก่ (๑) การเกษตรสร้างมูลค่า (๒) อุตสาหกรรมและบริการแห่งอนาคต (๓) สร้างความหลากหลายด้านการท่องเที่ยว (๔) โครงสร้างพื้นฐาน เชื่อมไทย เชื่อมโลก (๕) พัฒนาเศรษฐกิจบนพื้นฐานผู้ประกอบการยุคใหม่

## ๓. ยุทธศาสตร์ชาติด้านการพัฒนาและเสริมสร้างศักยภาพ ทรัพยากรมนุษย์

มีเป้าหมายการพัฒนาที่สำคัญ เพื่อพัฒนาคนในทุกมิติและในทุกช่วงวัยให้เป็นคนดี เก่ง และมีคุณภาพ โดยคนไทยมีความพร้อมทั้งกาย ใจ สติปัญญา มีพัฒนาการที่รอบด้านและมีสุขภาวะที่ดีในทุกช่วงวัย มีจิตสาธารณะ รับผิดชอบต่อสังคมและผู้อื่น มั่นใจศรัทธาต่ออม โอบอ้อมอารี มีวินัย รักษาศีลธรรมและเป็นพลเมืองดีของชาติ มีหลักคิดที่ถูกต้อง มีทักษะที่จำเป็นในศตวรรษที่ ๒๑ มีทักษะสื่อสารภาษาอังกฤษและภาษาที่ ๓ และอนุรักษ์ภาษาท้องถิ่น มีนิสัยรักการเรียนรู้และการพัฒนาตนเองอย่างต่อเนื่องตลอดชีวิตสู่การเป็นคนไทยที่มีทักษะสูง เป็นนวัตกรรม นวัตกรรม ผู้ประกอบการ เกษตรกรยุคใหม่และอื่นๆ โดยมีสัมมาชีพตามความถนัดของตนเอง

ตัวชี้วัด ประกอบด้วย (๑) การพัฒนาคุณภาพชีวิต สุขภาวะ และความเป็นอยู่ที่ดีของคนไทย (๒) ผลสัมฤทธิ์ทางการศึกษาและการเรียนรู้ตลอดชีวิต และ (๓) การพัฒนาสังคมและครอบครัวไทย

โดยประเด็นยุทธศาสตร์ชาติด้านการพัฒนาและเสริมสร้างศักยภาพทรัพยากรมนุษย์ประกอบด้วย ๗ ประเด็น ได้แก่ (๑) การปรับเปลี่ยนค่านิยมและวัฒนธรรม (๒) การพัฒนาศักยภาพคนตลอดช่วงชีวิต (๓) ปฏิรูปกระบวนการเรียนรู้ที่ตอบสนองต่อการเปลี่ยนแปลงในศตวรรษที่ ๒๑ (๔) การตระหนักถึงพหุปัญญาของมนุษย์ที่หลากหลาย (๕) การเสริมสร้างให้คนไทยมีสุขภาวะที่ดี ครอบคลุมทั้งด้านกายใจ สติปัญญา และสังคม (๖) การสร้างสภาพแวดล้อมที่เอื้อต่อการพัฒนาและเสริมสร้างศักยภาพทรัพยากรมนุษย์ (๗) การเสริมสร้างศักยภาพการกีฬาในการสร้างคุณค่าทางสังคมและพัฒนาประเทศ

#### ๔. ยุทธศาสตร์ชาติด้านการสร้างโอกาสและความเสมอภาคทางสังคม

มีเป้าหมายการพัฒนาที่สำคัญที่ให้ความสำคัญ การดึงเอาพลังของภาคส่วนต่างๆ ทั้งภาคเอกชนประชาสังคม ชุมชนท้องถิ่น มาร่วมขับเคลื่อน โดยการสนับสนุนการรวมตัวของประชาชนในการร่วมคิด ร่วมทำ เพื่อส่วนรวมการกระจายอำนาจและความรับผิดชอบ ไปสู่กลไกบริหารราชการแผ่นดิน ในระดับท้องถิ่น การเสริมสร้างความเข้มแข็งของชุมชนในการจัดการตนเอง และการเตรียมความพร้อมของประชากรไทยทั้งในมิติ สุขภาพเศรษฐกิจ สังคม และสภาพแวดล้อมให้เป็นประชากรที่มีคุณภาพ สามารถพึ่งตนเองและทำประโยชน์แก่ ครอบครัว ชุมชนและสังคมให้นานที่สุดโดยรัฐให้หลักประกันการเข้าถึงบริการและสวัสดิการที่มีคุณภาพอย่างเป็นธรรมและทั่วถึง

ตัวชี้วัด ประกอบด้วย (๑) ความแตกต่างของรายได้และการเข้าถึงบริการภาครัฐระหว่างกลุ่ม ประชากร (๒) ความก้าวหน้าของการพัฒนาคน (๓) ความก้าวหน้าในการพัฒนาจังหวัดในการเป็นศูนย์กลางความ เจริญทางเศรษฐกิจ สังคม และเทคโนโลยี และ (๔) คุณภาพชีวิตของประชากรสูงอายุ

โดยประเด็นยุทธศาสตร์ชาติด้านการสร้างโอกาสและความเสมอภาคทางสังคม ประกอบด้วย ๔ ประเด็น ได้แก่ (๑) การลดความเหลื่อมล้ำ สร้างความเป็นธรรมในทุกมิติ (๒) การกระจายศูนย์กลางความ เจริญทางเศรษฐกิจ สังคมและเทคโนโลยี (๓) การเสริมสร้างพลังทางสังคม (๔) การเพิ่มขีดความสามารถของชุมชน ท้องถิ่นในการพัฒนา การพึ่งตนเองและการจัดการตนเอง

#### ๕. ยุทธศาสตร์ชาติด้านการสร้างการเติบโตบนคุณภาพชีวิตที่เป็นมิตรต่อสิ่งแวดล้อม

มีเป้าหมายการพัฒนาที่สำคัญเพื่อนำไปสู่การบรรลุเป้าหมายการพัฒนาที่ยั่งยืนในทุกมิติ ทั้ง มิติด้านสังคม เศรษฐกิจ สิ่งแวดล้อม ธรรมาภิบาล และความเป็นหุ้นส่วนความร่วมมือระหว่างกันทั้งภายในและ ภายนอกประเทศอย่างบูรณาการ ใช้พื้นที่เป็นตัวตั้งในการกำหนดกลยุทธ์และแผนงาน และการให้ทุกฝ่ายที่เกี่ยวข้อง ได้เข้ามามีส่วนร่วมในแบบทางตรงให้มากที่สุดเท่าที่จะเป็นไปได้ โดยเป็นการดำเนินการบนพื้นฐานการเติบโตร่วมกัน ไม่ว่าจะทางเศรษฐกิจ สิ่งแวดล้อม และคุณภาพชีวิตโดยให้ความสำคัญกับการสร้างสมดุลทั้ง ๓ ด้าน อันจะนำไปสู่ความยั่งยืนเพื่อคนรุ่นต่อไปอย่างแท้จริง

ตัวชี้วัด ประกอบด้วย (๑) พื้นที่สีเขียวที่เป็นมิตรกับสิ่งแวดล้อม (๒) สภาพแวดล้อม และทรัพยากรธรรมชาติที่เสื่อมโทรมได้รับการฟื้นฟู (๓) การเติบโตที่เป็นมิตรกับสิ่งแวดล้อม และ (๔) ปริมาณก๊าซ เรือนกระจก มูลค่าเศรษฐกิจฐานชีวภาพ

โดยประเด็นยุทธศาสตร์ชาติด้านการสร้างการเติบโตบนคุณภาพชีวิตที่เป็นมิตรต่อสิ่งแวดล้อม ประกอบด้วย ๖ ประเด็น ได้แก่ ๑. สร้างการเติบโตอย่างยั่งยืนบนสังคมเศรษฐกิจสีเขียว ๒. สร้างการ เติบโตอย่างยั่งยืนบนสังคมเศรษฐกิจภาคทะเล ๓. สร้างการเติบโตอย่างยั่งยืนบนสังคมที่เป็นมิตรต่อสภาพ ภูมิอากาศ ๔. พัฒนาพื้นที่เมือง ชนบท เกษตรกรรมและอุตสาหกรรมเชิงนิเวศ มุ่งเน้นความเป็นเมือง ที่เติบโตอย่าง ต่อเนื่อง ๕. พัฒนาความมั่นคงน้ำ พลังงาน และเกษตรที่เป็นมิตรต่อสิ่งแวดล้อม ๖. ยกระดับกระบวนการตัดสินใจ กำหนดอนาคตประเทศ

#### ๖. ยุทธศาสตร์ชาติด้านการปรับสมดุลและพัฒนาระบบการบริหารจัดการภาครัฐ

มีเป้าหมายการพัฒนาที่สำคัญเพื่อปรับเปลี่ยนภาครัฐที่ยึดหลัก “ภาครัฐของประชาชนเพื่อ ประชาชนและประโยชน์ส่วนรวม” โดยภาครัฐต้องมีขนาดที่เหมาะสมกับบทบาท ภารกิจ แยกแยะบทบาท หน่วยงานของรัฐที่ทำหน้าที่ในการกำกับหรือในการให้บริการ ยึดหลักธรรมาภิบาล ปรับวัฒนธรรมการทำงาน ให้ มุ่งผลสัมฤทธิ์และผลประโยชน์ส่วนรวม มีความทันสมัย และพร้อมที่จะปรับตัวให้ทันต่อการเปลี่ยนแปลง ของโลกอยู่ตลอดเวลา โดยเฉพาะอย่างยิ่งการนำนวัตกรรม เทคโนโลยีข้อมูลขนาดใหญ่ ระบบการทำงาน ที่เป็นดิจิทัลเข้ามาประยุกต์ใช้อย่างคุ้มค่า และปฏิบัติงานเทียบได้กับมาตรฐานสากล รวมทั้งมีลักษณะเปิดกว้าง เชื่อมโยงถึงกันและเปิดโอกาสให้ทุกภาคส่วนเข้ามามีส่วนร่วมเพื่อตอบสนองความต้องการของประชาชนได้อย่าง

สะดวก รวดเร็วและโปร่งใส โดยทุกภาคส่วนในสังคมต้องร่วมกันปลูกฝังค่านิยมความซื่อสัตย์สุจริต ความมัธยัสถ์ และสร้างจิตสำนึกในการปฏิเสธไม่ยอมรับการทุจริตประพฤตินิยมชอบอย่างสิ้นเชิง นอกจากนี้ กฎหมายต้องมีความชัดเจน มีเพียงเท่าที่จำเป็น มีความทันสมัยมีความเป็นสากล มีประสิทธิภาพ และนำไปสู่การลดความเหลื่อมล้ำและเอื้อต่อการพัฒนา โดยกระบวนการยุติธรรมมีการบริหารที่มีประสิทธิภาพ เป็นธรรม ไม่เลือกปฏิบัติและการอำนวยความสะดวกยุติธรรมตามหลักนิติธรรม

ตัวชี้วัด ประกอบด้วย (๑) ระดับความพึงพอใจของประชาชนต่อการให้บริการสาธารณะของภาครัฐ (๒) ประสิทธิภาพของการบริการภาครัฐ (๓) ระดับความโปร่งใสการทุจริต ประพฤตินิยมชอบ และ (๔) ความเสมอภาคในกระบวนการยุติธรรม โดยประเด็น

ยุทธศาสตร์ชาติด้านการปรับสมดุลและพัฒนาระบบการบริหารจัดการภาครัฐ ประกอบด้วย ๘ ประเด็น ได้แก่ (๑) ภาครัฐที่ยึดประชาชนเป็นศูนย์กลาง ตอบสนองความต้องการ และให้บริการอย่างสะดวก รวดเร็ว โปร่งใส (๒) ภาครัฐบริหารงานแบบบูรณาการ โดยมียุทธศาสตร์ชาติเป็นเป้าหมายและเชื่อมโยงการพัฒนาในทุกระดับ ทุกประเด็น ทุกภารกิจ และทุกพื้นที่ (๓) ภาครัฐมีขนาดเล็กกระทัดรัด เหมาะสมกับภารกิจ ส่งเสริมให้ประชาชนและทุกภาคส่วนมีส่วนร่วมในการพัฒนาประเทศ (๔) ภาครัฐมีความทันสมัย (๕) บุคลากรภาครัฐเป็นคนดีและเก่ง ยึดหลักคุณธรรม จริยธรรม มีจิตสำนึกมีความสามารถสูง มุ่งมั่น และเป็นมืออาชีพ (๖) ภาครัฐมีความโปร่งใส ปลอดการทุจริตและประพฤตินิยมชอบ (๗) กฎหมายมีความสอดคล้องเหมาะสมกับบริบทต่างๆ และมีเท่าที่จำเป็น (๘) กระบวนการยุติธรรมเคารพสิทธิมนุษยชนและปฏิบัติต่อประชาชนโดยเสมอภาค

## ๑.๒ แผนพัฒนาเศรษฐกิจและสังคมแห่งชาติ ฉบับที่ ๑๒

การพัฒนาประเทศในระยะแผนพัฒนาฯ ฉบับที่ ๑๒ จึงเป็นจุดเปลี่ยนที่สำคัญในการเชื่อมต่อกับยุทธศาสตร์ชาติ ๒๐ ปี ในลักษณะการแปลงยุทธศาสตร์ระยะยาวสู่การปฏิบัติ โดยในแต่ละยุทธศาสตร์ของแผนพัฒนาฯ ฉบับที่ ๑๒ ได้กำหนดประเด็นการพัฒนา พร้อมทั้งแผนงาน/โครงการสำคัญที่ต้องดำเนินการให้เห็นผลเป็นรูปธรรมในช่วง ๕ ปีแรกของการขับเคลื่อนยุทธศาสตร์ชาติ เพื่อเตรียมความพร้อม คน สังคม และระบบเศรษฐกิจของประเทศให้สามารถปรับตัวรองรับผลกระทบจากการเปลี่ยนแปลงได้อย่างเหมาะสมขณะเดียวกัน ยังได้กำหนดแนวคิดและกลไกการขับเคลื่อนและติดตามประเมินผลที่ชัดเจนเพื่อกำกับให้การพัฒนาเป็นไปอย่างมีทิศทางและเกิดประสิทธิภาพ นำไปสู่การพัฒนาเพื่อประโยชน์สุขที่ยั่งยืนของสังคมไทย

### ๑.๒.๑ วัตถุประสงค์

๑.๑ เพื่อวางรากฐานให้คนไทยเป็นคนที่สมบูรณ์ มีคุณธรรมจริยธรรม มีระเบียบวินัยค่านิยมที่ดี มีจิตสาธารณะ และมีความสุข โดยมีสุขภาวะและสุขภาพที่ดี ครอบครัวอบอุ่น ตลอดจนเป็นคนเก่งที่มีทักษะความรู้ความสามารถและพัฒนาตนเองได้ต่อเนื่องตลอดชีวิต

๑.๒ เพื่อให้คนไทยมีความมั่นคงทางเศรษฐกิจและสังคม ได้รับความเป็นธรรมในการเข้าถึงทรัพยากรและบริการทางสังคมที่มีคุณภาพ ผู้ด้อยโอกาสได้รับการพัฒนาศักยภาพ รวมทั้งชุมชนมีความเข้มแข็งพึ่งพาตนเองได้

๑.๓ เพื่อให้เศรษฐกิจเข้มแข็ง แข่งขันได้ มีเสถียรภาพ และมีความยั่งยืน สร้างความเข้มแข็งของฐานการผลิตและบริการเดิมและขยายฐานใหม่โดยการใช้นวัตกรรมที่เข้มข้นมากขึ้น สร้างความเข้มแข็งของเศรษฐกิจฐานราก และสร้างความมั่นคงทางพลังงาน อาหาร และน้ำ

๑.๔ เพื่อรักษาและฟื้นฟูทรัพยากรธรรมชาติและคุณภาพสิ่งแวดล้อมให้สามารถสนับสนุนการเติบโตที่เป็นมิตรกับสิ่งแวดล้อมและการมีคุณภาพชีวิตที่ดีของประชาชน

๑.๕ เพื่อให้การบริหารราชการแผ่นดินมีประสิทธิภาพ โปร่งใส ทันสมัย และมีการทำงานเชิงบูรณาการของภาคีการพัฒนา

๑.๖ เพื่อให้มีการกระจายความเจริญไปสู่ภูมิภาคโดยการพัฒนาระดับภูมิภาคและเมืองเพื่อรองรับการพัฒนายกระดับฐานการผลิตและบริการเดิมและขยายฐานการผลิตและบริการใหม่

๑.๗ เพื่อผลักดันให้ประเทศไทยมีความเชื่อมโยง (Connectivity) กับประเทศต่างๆทั้งในระดับอนุภูมิภาค ภูมิภาค และนานาชาติได้อย่างสมบูรณ์และมีประสิทธิภาพ รวมทั้งให้ประเทศไทยมีบทบาทนำและสร้างสรรค์ในด้านการค้า การบริการ และการลงทุนภายใต้กรอบความร่วมมือต่างๆ ทั้งในระดับอนุภูมิภาคภูมิภาค และโลก

## ๑๒ เป้าหมายรวม

เพื่อให้เป็นไปตามวัตถุประสงค์ดังกล่าว ได้กำหนดเป้าหมายรวมการพัฒนาของแผนพัฒนาฯ ฉบับที่ ๑๒ ประกอบด้วย

**๒.๑ คนไทยมีคุณลักษณะเป็นคนไทยที่สมบูรณ์** มีวินัย มีทัศนคติและพฤติกรรมตามบรรทัดฐานที่ดีของสังคม มีความเป็นพลเมืองตื่นรู้ มีความสามารถในการปรับตัวได้อย่างรู้เท่าทันสถานการณ์ มีความรับผิดชอบและทำประโยชน์ต่อส่วนรวม มีสุขภาพกายและใจที่ดี มีความเจริญงอกงามทางจิตวิญญาณมีวิถีชีวิตที่พอเพียง และมีความเป็นไทย

**๒.๒ ความเหลื่อมล้ำทางด้านรายได้และความยากจนลดลง** เศรษฐกิจฐานรากมีความเข้มแข็ง ประชาชนทุกคนมีโอกาสในการเข้าถึงทรัพยากร การประกอบอาชีพ และบริการทางสังคมที่มีคุณภาพอย่างทั่วถึง และเป็นธรรม กลุ่มที่มีรายได้ต่ำสุดร้อยละ ๔๐ มีรายได้เพิ่มขึ้นอย่างน้อยร้อยละ ๑๕

**๒.๓ ระบบเศรษฐกิจมีความเข้มแข็งและแข่งขันได้** โครงสร้างเศรษฐกิจปรับสู่เศรษฐกิจฐานบริการและดิจิทัล มีผู้ประกอบการรุ่นใหม่และเป็นสังคมผู้ประกอบการ ผู้ประกอบการขนาดกลางและขนาดเล็กที่เข้มแข็งสามารถใช้นวัตกรรมและเทคโนโลยีดิจิทัลในการสร้างสรรค์คุณค่าสินค้าและบริการมีระบบการผลิตและให้บริการจากฐานรายได้เดิมที่มีมูลค่าเพิ่มสูงขึ้น และมีการลงทุนในการผลิตและบริการฐานความรู้ชั้นสูงใหม่ๆ ที่เป็นมิตรกับสิ่งแวดล้อมและชุมชน รวมทั้งกระจายฐานการผลิตและการให้บริการสู่ภูมิภาคเพื่อลดความเหลื่อมล้ำ โดยเศรษฐกิจไทยมีเสถียรภาพและมีอัตราการขยายตัวเฉลี่ยร้อยละ ๕ ต่อปีและมีปัจจัยสนับสนุน อาทิ ระบบโลจิสติกส์ พลังงานและการลงทุนวิจัยและพัฒนาที่เอื้อต่อการขยายตัวของภาคการผลิตและบริการ

**๒.๔ ทูทางธรรมชาติและคุณภาพสิ่งแวดล้อมสามารถสนับสนุนการเติบโตที่เป็นมิตรกับสิ่งแวดล้อม** มีความมั่นคงทางอาหาร พลังงาน และน้ำ โดยเพิ่มพื้นที่ป่าไม้ให้ได้ร้อยละ ๔๐ ของพื้นที่ประเทศเพื่อรักษาความสมดุลของระบบนิเวศ ลดการปล่อยก๊าซเรือนกระจกในภาคพลังงานและขนส่งไม่น้อยกว่าร้อยละ ๗ ภายในปี ๒๕๖๓ เทียบกับการปล่อยในกรณีปกติ มีปริมาณหรือสัดส่วนของขยะมูลฝอย ที่ได้รับการจัดการอย่างถูกหลักสุขาภิบาลเพิ่มขึ้น และรักษาคุณภาพน้ำและคุณภาพอากาศในพื้นที่วิกฤตให้อยู่ในเกณฑ์มาตรฐาน

**๒.๕ มีความมั่นคงในเอกราชและอธิปไตย สังคมปลอดภัย สามัคคี สร้างภาพลักษณ์ดี และเพิ่มความเชื่อมั่นของนานาชาติต่อประเทศไทย** ความขัดแย้งทางอุดมการณ์และความคิดในสังคมลดลงปัญหาอาชญากรรมลดลง ปริมาณความสูญเสียจากภัยโจรสลัดและการลักลอบขนส่งสินค้าและค่านิยมขมขื่นลดลงมีความพร้อมที่ปกป้องประชาชนจากการก่อการร้ายและภัยพิบัติทางธรรมชาติ ประเทศไทยมีส่วนร่วมในการกำหนดบรรทัดฐานระหว่างประเทศ เกิดความเชื่อมโยงการขนส่ง โลจิสติกส์ ห่วงโซ่มูลค่า เป็นหุ้นส่วนการพัฒนาที่สำคัญในอนุภูมิภาค ภูมิภาค และโลก และอัตราการเติบโตของมูลค่าการลงทุนและการส่งออกของไทยในอนุภูมิภาค ภูมิภาค และอาเซียนสูงขึ้น

**๒.๖ มีระบบบริหารจัดการภาครัฐที่มีประสิทธิภาพ ทันสมัย โปร่งใส ตรวจสอบได้ กระจายอำนาจและมีส่วนร่วมจากประชาชน** บทบาทภาครัฐในการให้บริการซึ่งภาคเอกชนดำเนินการแทนได้ดีกว่าลดลง เพิ่มการใช้ระบบดิจิทัลในการให้บริการ ปัญหาคอร์รัปชันลดลง และการบริหารจัดการขององค์กรปกครองส่วนท้องถิ่นมีอิสระมากขึ้น โดยอันดับประสิทธิภาพภาครัฐที่จัดทำโดยสถาบันการศึกษานานาชาติและอันดับความยากง่ายในการดำเนินธุรกิจในประเทศดีขึ้น การใช้จ่ายภาครัฐและระบบงบประมาณมีประสิทธิภาพสูง ฐานภาษีกว้างขึ้น และดัชนีการรับรู้การทุจริตดีขึ้น รวมถึงมีบุคลากรภาครัฐที่มีความรู้ความสามารถและปรับตัวได้ทันกับยุคดิจิทัลเพิ่มขึ้น

## ๑๐ ยุทธศาสตร์การพัฒนาประเทศ

ยุทธศาสตร์การพัฒนาประเทศมีทั้งหมด ๑๐ ยุทธศาสตร์ ดังนี้

### ยุทธศาสตร์ที่ ๑ การเสริมสร้างและพัฒนาศักยภาพทุนมนุษย์

➡ **วัตถุประสงค์** มีดังนี้(๑) เพื่อปรับเปลี่ยนให้คนในสังคมไทยมีค่านิยมตามบรรทัดฐานที่ดีทางสังคม (๒) เพื่อเตรียมคนในสังคมไทยให้มีทักษะในการดำรงชีวิตสำหรับโลกศตวรรษที่ ๒๑ (๓) เพื่อส่งเสริมให้คนไทยมีสุขภาพที่ดีตลอดช่วงชีวิต (๔) เพื่อเสริมสร้างสถาบันทางสังคมให้มีความเข้มแข็งเอื้อต่อการพัฒนาคนและประเทศ

➡ **เป้าหมายการพัฒนา** คือ(๑) คนไทยส่วนใหญ่มีทัศนคติและพฤติกรรมตามบรรทัดฐานที่ดีของสังคมเพิ่มขึ้น(๒) คนในสังคมไทยทุกช่วงวัยมีทักษะ ความรู้ และความสามารถเพิ่มขึ้น(๓)คนไทยได้รับการศึกษาที่มีคุณภาพสูงตามมาตรฐานสากล และสามารถเรียนรู้ด้วยตนเองอย่างต่อเนื่อง (๔) คนไทยมีสุขภาพที่ดีขึ้น (๕) สถาบันทางสังคมมีความเข้มแข็งและมีส่วนร่วมในการพัฒนาประเทศเพิ่มขึ้นโดยเฉพาะสถาบันครอบครัว สถาบันการศึกษา สถาบันทางศาสนา ชุมชน สื่อมวลชน และภาคเอกชน

➡ **แนวทางการพัฒนา** มีดังนี้(๑) ปรับเปลี่ยนค่านิยมคนไทยให้มีคุณธรรม จริยธรรม มีวินัย จิตสาธารณะ และพฤติกรรมที่พึงประสงค์ (๒) พัฒนาศักยภาพคนให้มีทักษะความรู้ และความสามารถในการดำรงชีวิตอย่างมีคุณค่า (๓) ยกระดับคุณภาพการศึกษาและการเรียนรู้ตลอดชีวิต (๔) ลดปัจจัยเสี่ยงด้านสุขภาพ และให้ทุกภาคส่วนคำนึงถึงผลกระทบต่อสุขภาพ (๕) เพิ่มประสิทธิภาพการบริหารจัดการระบบสุขภาพภาครัฐและปรับระบบการเงินการคลังด้านสุขภาพ(๖) พัฒนาระบบการดูแลและสร้างสภาพแวดล้อม ที่เหมาะสมกับสังคมสูงวัย (๗) ผลักดันให้สถาบันทางสังคมมีส่วนร่วมพัฒนาประเทศอย่างเข้มแข็ง

### ยุทธศาสตร์ที่ ๒ การสร้างความเป็นธรรมและลดความเหลื่อมล้ำในสังคม

➡ **วัตถุประสงค์** มีดังนี้(๑) เพื่อขยายโอกาสทางเศรษฐกิจและสังคมให้แก่กลุ่มประชากรร้อยละ ๔๐ ที่มีรายได้ต่ำสุด (๒) เพื่อให้คนไทยทุกคนเข้าถึงบริการทางสังคมที่มีคุณภาพได้อย่างทั่วถึง (๓) เพื่อสร้างความเข้มแข็งให้ชุมชน

➡ **เป้าหมาย** คือ(๑) ลดปัญหาความเหลื่อมล้ำด้านรายได้ของกลุ่มคนที่มีฐานะทางเศรษฐกิจสังคมที่แตกต่างกัน และแก้ไขปัญหาความยากจน (๒) เพิ่มโอกาสการเข้าถึงบริการพื้นฐานทางสังคมของภาครัฐ (๓) เพิ่มศักยภาพชุมชนและเศรษฐกิจฐานรากให้มีความเข้มแข็ง เพื่อให้ชุมชนพึ่งพาตนเองและได้รับส่วนแบ่งผลประโยชน์ทางเศรษฐกิจมากขึ้น

➡ **แนวทางการพัฒนา** มีดังนี้ (๑) เพิ่มโอกาสให้กับกลุ่มเป้าหมายประชากรร้อยละ ๔๐ ที่มีรายได้ต่ำสุดให้สามารถเข้าถึงบริการที่มีคุณภาพของรัฐ และมีอาชีพ (๒) กระจายการให้บริการภาครัฐทั้งด้านการศึกษา สาธารณสุข และสวัสดิการที่มีคุณภาพให้ครอบคลุมและทั่วถึง (๓) เสริมสร้างศักยภาพชุมชน การพัฒนาเศรษฐกิจชุมชน และการสร้างความเข้มแข็งการเงินฐานรากตามหลักปรัชญาของเศรษฐกิจพอเพียงเพื่อให้ชุมชนสามารถพึ่งพาตนเองได้ มีสิทธิในการจัดการทุน ที่ดินและทรัพยากรภายในชุมชน

### ยุทธศาสตร์ที่ ๓ การสร้างความเข้มแข็งทางเศรษฐกิจและแข่งขันได้อย่างยั่งยืน

➡ **วัตถุประสงค์** มีดังนี้ (๑) สร้างความเข้มแข็งให้เศรษฐกิจขยายตัวอย่างมีเสถียรภาพและยั่งยืน(๒) สร้างความเข้มแข็งให้กับเศรษฐกิจรายสาขา

➡ **เป้าหมาย** คือ(๑) เศรษฐกิจเติบโตได้ตามศักยภาพ ประชาชนมีความเป็นอยู่และคุณภาพชีวิตที่ดีขึ้น (๒) การสร้างความเข้มแข็งให้เศรษฐกิจรายสาขา

➡ **แนวทางการพัฒนา** มีดังนี้ (๑) การบริหารจัดการเศรษฐกิจส่วนรวม (๒) การเสริมสร้างและพัฒนาขีดความสามารถในการแข่งขันของภาคการผลิตและบริการ

#### ยุทธศาสตร์ที่ ๔ การเติบโตที่เป็นมิตรกับสิ่งแวดล้อมเพื่อการพัฒนาอย่างยั่งยืน

➡ **วัตถุประสงค์** มีดังนี้(๑) รักษา พื้นฟูทรัพยากรธรรมชาติและมีการใช้ประโยชน์อย่างยั่งยืนและเป็นธรรม (๒) สร้างความมั่นคงด้านน้ำของประเทศ และบริหารจัดการทรัพยากรน้ำทั้งระบบให้มีประสิทธิภาพ (๓) บริหารจัดการสิ่งแวดล้อม และลดมลพิษให้มีคุณภาพดีขึ้น (๔) พัฒนาขีดความสามารถในการลดก๊าซเรือนกระจกและการปรับตัวเพื่อลดผลกระทบจากการเปลี่ยนแปลงสภาพภูมิอากาศและการรับมือกับภัยพิบัติ

➡ **เป้าหมาย** คือ (๑) รักษา และฟื้นฟูฐานทรัพยากรธรรมชาติ (๒) สร้างความมั่นคงด้านน้ำ และบริหารจัดการทรัพยากรน้ำทั้งน้ำผิวดินและน้ำใต้ดิน ให้มีประสิทธิภาพ (๓) สร้างคุณภาพสิ่งแวดล้อม ที่ดี ลดมลพิษ และลดผลกระทบต่อสุขภาพของประชาชนและระบบนิเวศ (๔) เพิ่มประสิทธิภาพการลดก๊าซเรือนกระจกและขีดความสามารถในการปรับตัวต่อการเปลี่ยนแปลงสภาพภูมิอากาศ (๕) เพิ่มประสิทธิภาพการบริหารจัดการเพื่อลดความเสี่ยงจากภัยพิบัติ ความสูญเสียในชีวิตและทรัพย์สินที่เกิดจากสาธารณภัยลดลง

➡ **แนวทางการพัฒนา** มีดังนี้ (๑) การรักษาฟื้นฟูทรัพยากรธรรมชาติ สร้างสมดุลของการอนุรักษ์และใช้ประโยชน์อย่างยั่งยืนและเป็นธรรม (๒) เพิ่มประสิทธิภาพการบริหารจัดการทรัพยากรน้ำเพื่อให้เกิดความมั่นคง สมดุล และยั่งยืน (๓) แก้ไขปัญหาวิกฤตสิ่งแวดล้อม (๔) ส่งเสริมการผลิตและการบริโภคที่เป็นมิตรกับสิ่งแวดล้อม (๕) สนับสนุนการลดการปล่อยก๊าซเรือนกระจก และเพิ่มขีดความสามารถในการปรับตัวต่อการเปลี่ยนแปลงสภาพภูมิอากาศ (๖) บริหารจัดการเพื่อลดความเสี่ยงด้านภัยพิบัติ (๗) พัฒนาระบบการบริหารจัดการและกลไกแก้ไขปัญหาความขัดแย้งด้านทรัพยากรธรรมชาติและสิ่งแวดล้อม (๘) การพัฒนาความร่วมมือด้านสิ่งแวดล้อมระหว่างประเทศ

#### ยุทธศาสตร์ที่ ๕ การเสริมสร้างความมั่นคงแห่งชาติเพื่อการพัฒนาประเทศสู่ความมั่นคงและยั่งยืน

➡ **วัตถุประสงค์** มีดังนี้ (๑) เพื่อปกป้องสถาบันพระมหากษัตริย์และเสริมสร้างความมั่นคงภายใน รวมทั้งป้องกันปัญหาภัยคุกคามที่เป็นอุปสรรคต่อการพัฒนาเศรษฐกิจ สังคม และการเมืองของชาติ(๒) เพื่อสร้างความพร้อมและผนึกกำลังของทุกภาคส่วน ให้มีขีดความสามารถในการบริหารจัดการ ด้านความมั่นคง และมีศักยภาพในการป้องกันและแก้ไขสถานการณ์ที่เกิดจากภัยคุกคามทั้งภัยทางทหาร และภัยคุกคามอื่นๆ(๓) เพื่อเสริมสร้างความร่วมมือด้านความมั่นคงกับมิตรประเทศในการสนับสนุนการรักษาความสงบสุขและผลประโยชน์ของชาติ (๔) เพื่อเพิ่มประสิทธิภาพการบริหารนโยบายด้านความมั่นคง และนโยบายทางเศรษฐกิจ สังคม ทรัพยากรธรรมชาติและสิ่งแวดล้อมให้มีความเป็นเอกภาพ

➡ **เป้าหมาย** คือ(๑) ปกป้องและเชิดชูสถาบันพระมหากษัตริย์ให้เป็นสถาบันหลักของประเทศ (๒) สังคมมีความสมานฉันท์ ผู้เห็นต่างทางความคิดของคนในชาติสามารถอยู่ร่วมกันได้อย่างสันติ ประชาชนมีส่วนร่วมป้องกันแก้ไขปัญหาความมั่นคง (๓) ประชาชนในจังหวัดชายแดนภาคใต้มีความปลอดภัยในชีวิตและทรัพย์สินมีโอกาสในการศึกษาและการประกอบอาชีพที่สร้างรายได้เพิ่มขึ้น (๔) ประเทศไทยมีความสัมพันธ์และความร่วมมือด้านความมั่นคงในกลุ่มประเทศสมาชิกอาเซียน มิตรประเทศ และนานาชาติในการป้องกันภัยคุกคามในรูปแบบต่างๆ ควบคู่ไปกับการรักษาผลประโยชน์ของชาติ (๕) ประเทศไทยมีความพร้อมต่อการรับมือภัยคุกคามทั้งภัยคุกคามทางทหารและภัยคุกคามอื่นๆ (๖) แผนงานด้านความมั่นคงมีการบูรณาการสอดคล้องกับนโยบายการพัฒนาเศรษฐกิจ สังคม ทรัพยากรธรรมชาติและสิ่งแวดล้อม

➡ **แนวทางการพัฒนา** มีดังนี้ (๑) การรักษาความมั่นคงภายในเพื่อให้เกิดความสงบในสังคมและดำรงไว้ซึ่งสถาบันหลักของชาติ (๒) การพัฒนาเสริมสร้างศักยภาพการป้องกันประเทศ เพื่อเตรียมความพร้อมในการรับมือภัยคุกคามทั้งการทหารและภัยคุกคามอื่นๆ (๓) การส่งเสริมความร่วมมือกับต่างประเทศด้านความมั่นคง เพื่อบูรณาการความร่วมมือกับมิตรประเทศเพื่อผลประโยชน์ทางเศรษฐกิจ สังคม และการป้องกันภัยคุกคามข้ามชาติ (๔) การรักษาความมั่นคงและผลประโยชน์ของชาติทางทะเลเพื่อคงไว้ซึ่งอำนาจอธิปไตยและสิทธิอธิปไตยในเขตทางทะเล (๕) การบริหารจัดการความมั่นคงเพื่อการพัฒนา เพื่อให้เกิดความสอดคล้องกันระหว่างแผนงานที่เกี่ยวข้องกับความมั่นคงกับแผนงานการพัฒนาอื่นๆ ภายใต้การมีส่วนร่วมของภาคประชาชน



## ยุทธศาสตร์ที่ ๖ การบริหารจัดการในภาครัฐ การป้องกันการทุจริตประพฤติมิชอบและธรรมาภิบาลในสังคมไทย

➡ **วัตถุประสงค์** มีดังนี้(๑) เพื่อให้ภาครัฐมีขนาดเล็ก มีการบริหารจัดการที่ดี และได้มาตรฐานสากล(๒) เพื่อให้องค์กรปกครองส่วนท้องถิ่นมีการบริหารจัดการและให้บริการแก่ประชาชนในท้องถิ่นได้อย่างมีประสิทธิภาพ ประสิทธิผล และโปร่งใสตรวจสอบได้ (๓) เพื่อลดปัญหาการทุจริตและประพฤติมิชอบของประเทศ (๔) เพื่อพัฒนาระบบและกระบวนการทางกฎหมายให้สามารถอำนวยความสะดวกด้วยความรวดเร็วและเป็นธรรมแก่ประชาชน

➡ **เป้าหมาย** คือ (๑)ลดสัดส่วนค่าใช้จ่ายด้านบุคลากร และเพิ่มประสิทธิภาพการบริหารจัดการและการให้บริการของภาครัฐ และประสิทธิภาพการประกอบธุรกิจของประเทศ (๒) เพิ่มประสิทธิภาพการบริหารจัดการที่ดีขององค์กรปกครองส่วนท้องถิ่น (๓) เพิ่มคะแนนดัชนีการรับรู้การทุจริตให้สูงขึ้น (๔) ลดจำนวนการดำเนินคดีกับผู้ได้กระทำความผิด

➡ **แนวทางการพัฒนา** (๑)ปรับปรุงโครงสร้างหน่วยงาน บทบาท ภารกิจ และคุณภาพบุคลากรภาครัฐ ให้มีความโปร่งใส ทันสมัย คล่องตัว มีขนาดที่เหมาะสม เกิดความคุ้มค่า (๒) ปรับปรุงกระบวนการงบประมาณ และสร้างกลไกในการติดตามตรวจสอบการเงินการคลังภาครัฐ(๓)เพิ่มประสิทธิภาพและยกระดับการให้บริการสาธารณะให้ได้มาตรฐานสากล (๔) เพิ่มประสิทธิภาพการบริหารจัดการให้แก่องค์กรปกครอง ส่วนท้องถิ่น (๕) ป้องกันและปราบปรามการทุจริตและประพฤติมิชอบ (๖) ปฏิรูปกฎหมายและกระบวนการยุติธรรมให้มีความทันสมัย เป็นธรรม และสอดคล้องกับข้อบังคับสากลหรือข้อตกลงระหว่างประเทศ

## ยุทธศาสตร์ที่ ๗ การพัฒนาโครงสร้างพื้นฐานและระบบโลจิสติกส์

➡ **วัตถุประสงค์** มีดังนี้(๑) เพื่อพัฒนาโครงสร้างพื้นฐาน สิ่งอำนวยความสะดวกด้านการขนส่งและการค้า รวมทั้งมีกลไกกำกับ ดูแล การประกอบกิจการขนส่งที่มีประสิทธิภาพและโปร่งใสให้สามารถสนับสนุนการเพิ่มขีดความสามารถในการแข่งขันของประเทศ และยกระดับคุณภาพชีวิตให้แก่ประชาชน (๒) เพื่อสร้างความมั่นคงทางพลังงาน เพิ่มประสิทธิภาพการใช้พลังงาน และส่งเสริมการใช้พลังงานทดแทน และพลังงานสะอาด ตลอดจนขยายโอกาสทางธุรกิจในภูมิภาคอาเซียน (๓) เพื่อเพิ่มประสิทธิภาพและขยายการให้บริการด้านโครงสร้างพื้นฐานดิจิทัลอย่างทั่วถึงทั้งประเทศ ในราคาที่เหมาะสมเป็นธรรม และส่งเสริมธุรกิจดิจิทัลใหม่ และนวัตกรรมรวมทั้งพัฒนาระบบความปลอดภัยทางไซเบอร์ให้มีความมั่นคง และคุ้มครองสิทธิส่วนบุคคลให้แก่ผู้ใช้บริการ(๔) เพื่อพัฒนาประสิทธิภาพและขยายการให้บริการโครงสร้างพื้นฐานด้านน้ำประปา ทั้งในเชิงปริมาณและคุณภาพให้ครอบคลุมทั่วประเทศ ลดอัตราการสูญเสียในระบบประปา และสร้างกลไกการบริหารจัดการการประกอบกิจการน้ำประปาในภาพรวมของประเทศ(๕) เพื่อพัฒนาอุตสาหกรรมต่อเนื่องที่เกิดจากลงทุนด้านโครงสร้างพื้นฐาน เพื่อลดการนำเข้าจากต่างประเทศ และสร้างโอกาสทางเศรษฐกิจให้กับประเทศ

➡ **เป้าหมาย** คือ(๑) การพัฒนาโครงสร้างพื้นฐานและระบบโลจิสติกส์ในภาพรวม (๒) การพัฒนาโครงสร้างพื้นฐานด้านระบบขนส่ง (๓) การพัฒนาระบบโลจิสติกส์ (๔) การพัฒนาด้านพลังงาน (๕) การพัฒนาเศรษฐกิจดิจิทัล (๖) การพัฒนาด้านสาธารณสุขการ (น้ำประปา)

➡ **แนวทางการพัฒนา** มีดังนี้(๑) การพัฒนาโครงสร้างพื้นฐานด้านขนส่ง(๒) การสนับสนุนการพัฒนาขนส่ง (๓) การพัฒนาระบบโลจิสติกส์ (๔) การพัฒนาด้านพลังงาน (๕) การพัฒนาเศรษฐกิจดิจิทัล (๖) การพัฒนาระบบน้ำประปา

## ยุทธศาสตร์ที่ ๘ การพัฒนาวิทยาศาสตร์ เทคโนโลยี วิจัย และนวัตกรรม

➡ **วัตถุประสงค์** (๑)เพื่อสร้างความเข้มแข็งและยกระดับความสามารถด้านวิทยาศาสตร์และเทคโนโลยีขั้นก้าวหน้าให้สนับสนุนการสร้างมูลค่าของสาขาการผลิตและบริการเป้าหมาย (๒) เพื่อสร้างโอกาสการเข้าถึงและนำเทคโนโลยีไปใช้ให้กับเกษตรกรรายย่อย วิสาหกิจชุมชนและวิสาหกิจขนาดกลางและขนาดย่อม (๓) เพื่อพัฒนานวัตกรรมที่มุ่งเน้นการลดความเหลื่อมล้ำและยกระดับคุณภาพชีวิตของประชาชน

ผู้สูงอายุ ผู้ด้อยโอกาสทางสังคม และเพิ่มคุณภาพสิ่งแวดล้อม (๔) เพื่อบูรณาการระบบบริหารจัดการวิทยาศาสตร์ เทคโนโลยี วิจัย และนวัตกรรม ให้สามารถดำเนินงานไปในทิศทางเดียวกัน

➡ **เป้าหมาย** คือ (๑) เพิ่มความเข้มแข็งด้านวิทยาศาสตร์และเทคโนโลยีของประเทศ (๒) เพิ่มความสามารถในการประยุกต์ใช้วิทยาศาสตร์ เทคโนโลยี และนวัตกรรมเพื่อยกระดับความสามารถ การแข่งขันของภาคการผลิตและบริการ และคุณภาพชีวิตของประชาชน

➡ **แนวทางการพัฒนา** มีดังนี้ (๑) เร่งส่งเสริมการลงทุนวิจัยและพัฒนาและผลักดันสู่การใช้ประโยชน์ในเชิงพาณิชย์และเชิงสังคม (๒) พัฒนาผู้ประกอบการให้เป็นผู้ประกอบการทางเทคโนโลยี (๓) พัฒนาสภาวะแวดล้อมของการพัฒนาวิทยาศาสตร์ เทคโนโลยี วิจัย และนวัตกรรม

#### **ยุทธศาสตร์ที่ ๙ การพัฒนาภาค เมือง และพื้นที่เศรษฐกิจ**

➡ **วัตถุประสงค์** มีดังนี้ (๑) เพื่อกระจายความเจริญและโอกาสทางเศรษฐกิจไปสู่ภูมิภาคอย่างทั่วถึงมากขึ้น(๒) เพื่อพัฒนาเมืองศูนย์กลางของจังหวัดให้เป็นเมืองนำอยู่สำหรับคนทุกกลุ่ม(๓) เพื่อพัฒนาและฟื้นฟูพื้นที่ฐานเศรษฐกิจหลักให้ขยายตัวอย่างเป็นมิตรต่อสิ่งแวดล้อม และเพิ่มคุณภาพชีวิตของคนในชุมชน (๔) เพื่อพัฒนาพื้นที่เศรษฐกิจใหม่ให้สนับสนุนการเพิ่มขีดความสามารถในการแข่งขัน และการพัฒนาในพื้นที่อย่างยั่งยืน

➡ **เป้าหมาย** คือ(๑)ลดช่องว่างรายได้ระหว่างภาคและมีการกระจายรายได้ที่เป็นธรรมมากขึ้น(๒) เพิ่มจำนวนเมืองศูนย์กลางของจังหวัดเป็นเมืองนำอยู่สำหรับคนทุกกลุ่มในสังคม (๓) พื้นที่ฐานเศรษฐกิจหลักมีระบบการผลิตที่มีประสิทธิภาพสูงและเป็นมิตรต่อสิ่งแวดล้อม (๔) เพิ่มมูลค่าการลงทุน ในพื้นที่เศรษฐกิจใหม่ บริเวณชายแดน

➡ **แนวทางการพัฒนา** มีดังนี้(๑) การพัฒนาภาคเพื่อสร้างโอกาสทางเศรษฐกิจให้กระจายตัวอย่างทั่วถึง (๒) การพัฒนาเมือง (๓) การพัฒนาพื้นที่เศรษฐกิจ

#### **ยุทธศาสตร์ที่ ๑๐ ความร่วมมือระหว่างประเทศเพื่อการพัฒนา**

➡ **วัตถุประสงค์** มีดังนี้ (๑) เพื่อใช้ประโยชน์จากจุดเด่นของทำเลที่ตั้งของประเทศไทย ที่เป็นจุดเชื่อมโยงสำคัญของแนวระเบียงเศรษฐกิจต่างๆ ให้เกิดประโยชน์อย่างเต็มศักยภาพในการพัฒนาเศรษฐกิจ และสังคมของไทย (๒) เพื่อขยายโอกาสด้านการค้าการลงทุนระหว่างประเทศ และยกระดับให้ประเทศเป็นฐานการผลิตและการลงทุนที่มีศักยภาพและโดดเด่น (๓) เพื่อเพิ่มบทบาทของไทยในเวทีโลกด้วยการส่งเสริมบทบาทที่สร้างสรรค์ของไทยในกรอบความร่วมมือต่างๆ รวมทั้งการสนับสนุนการขับเคลื่อนการพัฒนาภายใต้กรอบเป้าหมายการพัฒนาที่ยั่งยืน(Sustainable Development Goals: SDGs)

➡ **เป้าหมาย** คือ (๑) เครือข่ายการเชื่อมโยงตามแนวระเบียงเศรษฐกิจที่ครอบคลุม และมีการใช้ประโยชน์ได้เต็มศักยภาพ (๒) ระบบห่วงโซ่มูลค่าในอนุภูมิภาคและภูมิภาคอาเซียนเพิ่มขึ้น (๓) ประเทศไทยเป็นฐานเศรษฐกิจ การค้าและการลงทุนที่สำคัญในภูมิภาคอนุภูมิภาคอาเซียน และเอเชีย รวมทั้งมีการพัฒนาส่วนขยายจากแนวระเบียงเศรษฐกิจในอนุภูมิภาคให้ครอบคลุมภูมิภาคอาเซียน เอเชียตะวันออก และเอเชียใต้ (๔) ประเทศไทยเป็นหุ้นส่วนการพัฒนาที่สำคัญทั้งในระดับ

➡ **แนวทางการพัฒนา** มีดังนี้ (๑) ขยายความร่วมมือทางการค้า และการลงทุนกับมิตรประเทศ และแสวงหาตลาดใหม่สำหรับสินค้าและบริการของไทย (๒) พัฒนาความเชื่อมโยงด้านการคมนาคมขนส่งโลจิสติกส์ และโทรคมนาคมในกรอบความร่วมมืออนุภูมิภาคภายใต้แผนงาน GMS, ACMECS, IMT-GT, BIMSTEC และ JDS และภูมิภาคอาเซียนเพื่ออำนวยความสะดวกและลดต้นทุนด้านโลจิสติกส์ (๓) พัฒนาและส่งเสริมให้ไทยเป็นฐานของการประกอบธุรกิจ การบริการ และการลงทุนที่โดดเด่นในภูมิภาค (๔) ส่งเสริมการลงทุนไทยในต่างประเทศ (Outward investment) (๕) เปิดประตูการค้าและพัฒนาความร่วมมือกับประเทศเพื่อนบ้านในลักษณะหุ้นส่วนทางยุทธศาสตร์ทั้งในระดับอนุภูมิภาค และภูมิภาคที่มีความเสมอภาคกัน

(๖) สร้างความเป็นหุ้นส่วนการพัฒนา กับประเทศในอนุภูมิภาค ภูมิภาค และนานาชาติ (๗) เข้าร่วมเป็นภาคีความร่วมมือระหว่างประเทศโดยมีบทบาทที่สร้างสรรค์ (๘) ส่งเสริมความร่วมมือกับภูมิภาค และนานาชาติในการสร้างความมั่นคง (๙) บูรณาการภารกิจด้านความร่วมมือระหว่างประเทศและด้านการต่างประเทศ (๑๐) ส่งเสริมให้เกิดการปรับตัวภายในประเทศที่สำคัญ

### ๑.๓ แผนพัฒนาภาค/ แผนพัฒนาภูมิภาค/ แผนพัฒนาจังหวัด/ แผนพัฒนาจังหวัด

#### ๑.๓.๑ แผนพัฒนาภาค

##### ๑.๓.๑.๑ แนวทางการพัฒนาสำคัญตามแผนพัฒนาภาคเหนือ

เป้าหมายเชิงยุทธศาสตร์ : พัฒนาภาคเหนือให้เป็น “ฐานเศรษฐกิจสร้างสรรค์มูลค่าสูง เชื่อมโยงเศรษฐกิจกับประเทศในกลุ่มอนุภูมิภาคแม่น้ำโขง”

##### ๑.๓.๑.๑.๑ เป้าหมายเชิงยุทธศาสตร์

ภาคเหนือมีทุนทางสังคมและวัฒนธรรมประเพณีที่มีอัตลักษณ์โดดเด่น ที่มีการฟื้นฟู สืบสานและสร้างสรรค์พัฒนาสู่การผลิตสินค้าและบริการโดยเฉพาะเป็นแหล่งท่องเที่ยวที่มีบริการสุขภาพและผลิตภัณฑ์หัตถกรรมที่มีชื่อเสียงระดับโลก พื้นที่เกษตรของภาคเหนือมีขนาดเล็กเหมาะสมต่อการปรับระบบการผลิตเพื่อสร้างคุณค่าตามแนวทางเกษตรอินทรีย์ นอกจากนี้ ทำเลที่ตั้งของภาคเหนือมีศักยภาพในการขยายการค้าการลงทุนและบริการเชื่อมโยงเศรษฐกิจกับประเทศเพื่อนบ้านในกลุ่มอนุภูมิภาคแม่น้ำโขง และสามารถขยายไปสู่จีนตอนใต้และกลุ่มประเทศเอเชียใต้ตามแนวระเบียงเศรษฐกิจเหนือ-ใต้ และตะวันออก-ตะวันตก รวมถึงเป็นพื้นที่ป่าต้นน้ำที่สำคัญของประเทศ ดังนั้นการพัฒนาภาคเหนือสู่ความ “มั่นคง มั่งคั่ง ยั่งยืน” จำเป็นจะต้องนำศักยภาพทางภูมิสังคม ประกอบกับปัจจัยสนับสนุนด้านโครงสร้างพื้นฐาน และองค์ความรู้ ของสถาบันการศึกษาและองค์กรในพื้นที่ มาใช้ในการต่อยอดการผลิตและบริการที่มีศักยภาพและโอกาสเพื่อสร้างมูลค่าสูงตามแนวทางเศรษฐกิจสร้างสรรค์ รวมทั้งการใช้ประโยชน์จากการเชื่อมโยงกับประเทศเพื่อนบ้าน ในการเสริมสร้างขีดความสามารถของธุรกิจท้องถิ่นเพื่อขยายฐานเศรษฐกิจ ของภาค ภาคเหนือจึงมีเป้าหมายที่จะ “พัฒนาเป็นฐานเศรษฐกิจสร้างสรรค์มูลค่าสูง เชื่อมโยงเศรษฐกิจกับประเทศในกลุ่มอนุภูมิภาคแม่น้ำโขง”

##### ๑.๓.๑.๑.๒ วัตถุประสงค์

๑. เพื่อยกระดับการผลิตและการสร้างมูลค่าเพิ่มแก่สินค้าและบริการ โดยใช้ความรู้ เทคโนโลยี นวัตกรรม และภูมิปัญญาท้องถิ่นที่มีอัตลักษณ์
๒. เพื่อเชื่อมโยงห่วงโซ่มูลค่าของระบบเศรษฐกิจภาคเข้ากับระบบเศรษฐกิจของประเทศ และภูมิภาคเอเชียตะวันออกเฉียงใต้
๓. เพื่อดูแลช่วยเหลือคนจน และผู้สูงอายุ ให้มีคุณภาพชีวิตที่ดี พึ่งพาตนเอง พึ่งพาครอบครัว และพึ่งพากันในชุมชนได้
๔. เพื่อแก้ไขปัญหาด้านทรัพยากรธรรมชาติและสิ่งแวดล้อม ได้แก่ การบริหารจัดการน้ำ ป่าต้นน้ำ และปัญหาหมอกควัน

##### ๑.๓.๑.๑.๓ เป้าหมายและตัวชี้วัด

๑. รายได้การท่องเที่ยวเพิ่มขึ้น
๒. มูลค่าการค้าชายแดนเพิ่มขึ้น
๓. อัตราการเจริญเติบโตทางเศรษฐกิจไม่ต่ำกว่าระดับประเทศ
๔. สัดส่วนคนจนลดลง
๕. สัดส่วนผู้สูงอายุที่เข้าถึงระบบสวัสดิการเพิ่มขึ้น
๖. พื้นที่ป่าต้นน้ำเพิ่มขึ้น
๗. จำนวนวันที่มีค่าฝุ่นละอองขนาดเล็กเกินมาตรฐานลดลง

๑๐ ยุทธศาสตร์การพัฒนา

ยุทธศาสตร์ที่ ๑ พัฒนาการท่องเที่ยวและธุรกิจบริการต่อเนื่องให้มีคุณภาพ สามารถสร้างมูลค่าเพิ่มอย่างยั่งยืน และกระจายประโยชน์อย่างทั่วถึง รวมทั้งต่อยอดการผลิตสินค้าและบริการที่มีศักยภาพสูงด้วยภูมิปัญญาและนวัตกรรม

ยุทธศาสตร์ที่ ๒ ใช้โอกาสจากเขตเศรษฐกิจพิเศษ และการเชื่อมโยงกับอนุภูมิภาค GMS BIMSTEC และ AEC เพื่อขยายฐานเศรษฐกิจของภาค

ยุทธศาสตร์ที่ ๓ ยกกระดับเป็นฐานการผลิตเกษตรอินทรีย์และเกษตรปลอดภัย เชื่อมโยงสู่อุตสาหกรรมเกษตรแปรรูปที่สร้างมูลค่าเพิ่มสูง

ยุทธศาสตร์ที่ ๔ พัฒนาคุณภาพชีวิตและแก้ไขปัญหาความยากจน พัฒนาระบบดูแลผู้สูงอายุอย่างมีส่วนร่วมของครอบครัวและชุมชน ยกกระดับทักษะฝีมือแรงงานภาคบริการ

ยุทธศาสตร์ที่ ๕ อนุรักษ์และฟื้นฟูป่าต้นน้ำให้คงความสมบูรณ์ จัดระบบบริหารจัดการน้ำอย่างเหมาะสมและเชื่อมโยงพื้นที่เกษตรให้ทั่วถึง ป้องกันและแก้ไขปัญหาลพิษหมอกควันอย่างยั่งยืน

๑.๓.๒ แผนพัฒนากลุ่มจังหวัด

จังหวัดพิจิตรอยู่ในกลุ่มจังหวัดภาคเหนือตอนล่างอันประกอบด้วย จังหวัดนครสวรรค์ กำแพงเพชร อุทัยธานี และพิจิตร สำหรับยุทธศาสตร์การพัฒนาของกลุ่มจังหวัดภาคเหนือตอนล่างที่ใช้ในปัจจุบัน ได้แก่ ยุทธศาสตร์การพัฒนากลุ่มจังหวัดภาคเหนือตอนล่าง ๒ (พ.ศ.๒๕๖๑-๒๕๖๕)โดยมีรายละเอียดสำคัญซึ่งสรุปได้ดังนี้

ยุทธศาสตร์การพัฒนากลุ่มจังหวัดภาคเหนือตอนล่าง ๒ (พ.ศ.๒๕๖๑ - ๒๕๖๕)

ตำแหน่งการพัฒนา (Positioning)	
๑. การยกระดับคุณภาพและมาตรฐานสินค้าเกษตรปลอดภัย เพิ่มมูลค่าและนวัตกรรม เพื่อตอบสนองความต้องการของผู้บริโภค	๒. การพัฒนาศักยภาพการท่องเที่ยวธรรมชาติ ประวัติศาสตร์ และวัฒนธรรมที่ได้มาตรฐาน เป็นที่ยอมรับของนักท่องเที่ยวในระดับสากล
เป้าหมายการพัฒนา “ศูนย์กลางสินค้าเกษตรปลอดภัยที่มีนวัตกรรม การท่องเที่ยวธรรมชาติ ประวัติศาสตร์และวัฒนธรรมล้ำค่า ยกกระดับคุณภาพชีวิตอย่างยั่งยืน ”	
พันธกิจ (Mission)	เป้าประสงค์ (Goal)
๑. ผลิตและแปรรูปข้าว สินค้าเกษตรปลอดภัย และอินทรีย์ที่มีคุณภาพมาตรฐาน โดยใช้นวัตกรรม เทคโนโลยีเพิ่มมูลค่า	๑. ผลผลิตข้าวและสินค้าเกษตรปลอดภัยและอินทรีย์แปรรูป ด้วยนวัตกรรมและเทคโนโลยีเพิ่มมูลค่า มีคุณภาพมาตรฐาน
๒. พัฒนาการตลาดการค้าข้าวและสินค้าเกษตรสู่ตลาดเป้าหมาย ทั้งในและต่างประเทศ	๒. เพิ่มช่องทางการตลาดค้าข้าวและสินค้าเกษตรสู่ตลาดเป้าหมายสากล
๓. พัฒนาการท่องเที่ยวธรรมชาติ ประวัติศาสตร์ และวัฒนธรรม เชิงสุขภาพ ตลาดไมซ์ (MICE) เพื่อให้ได้มาตรฐานสากล	๓. เชื่อมโยงการท่องเที่ยวธรรมชาติ ประวัติศาสตร์ วัฒนธรรมเชิงเกษตรและเชิงสุขภาพ ตลาดไมซ์ (MICE) เพื่อให้ได้มาตรฐานสากลและชุมชนมีส่วนร่วม

ประเด็นการพัฒนา	
๑. พัฒนาระบบการผลิต การแปรรูป การตลาดของสินค้าเกษตรปลอดภัยและอินทรีย์ด้วยนวัตกรรมเพื่อสร้างมูลค่าและยกระดับขีดความสามารถในการแข่งขัน	๒. พัฒนาศักยภาพทางการท่องเที่ยว ให้สอดคล้องกับการเปลี่ยนแปลงในยุคดิจิทัลเพื่อคนทั้งมวล
ตัวชี้วัดตามประเด็นการพัฒนา	
๑. ผลผลิตต่อไร่และจำนวนผลิตภัณฑ์ของสินค้าเกษตรปลอดภัย และเกษตรแปรรูปได้มาตรฐานเพิ่มขึ้น (ปีละ ๒%) ๒. พื้นที่การผลิตเกษตรปลอดภัยได้มาตรฐานเพิ่มขึ้น (ปีละ ๒%) ๓ ร้อยละของเกษตรปลอดภัยที่ได้มาตรฐาน (ปีละ ๒%) ๔. ร้อยละของเครือข่าย/กลุ่มวิสาหกิจชุมชนที่เข้าร่วมโครงการผลิตสินค้าเกษตรปลอดภัยเพิ่มขึ้น (ปีละ ๒%) ๕. รายได้จากการจำหน่ายผลิตภัณฑ์แปรรูปด้วยนวัตกรรม เทคโนโลยีเพิ่มมูลค่า เพิ่มขีดความสามารถในการแข่งขัน (ปีละ ๒%)	๑. ร้อยละของจำนวนนักท่องเที่ยวที่เพิ่มขึ้น (ปีละ ๓%) ๒. ร้อยละของรายได้จากการท่องเที่ยวที่เพิ่มขึ้น (ปีละ ๓%)
แนวทางการพัฒนาตามประเด็นการพัฒนา	
๑. พัฒนาโครงสร้างพื้นฐาน แหล่งน้ำ และระบบบริหารจัดการน้ำ เพื่อการขนส่ง และระบบโลจิสติกส์ สำหรับรองรับการค้า การลงทุน การเกษตร และการท่องเที่ยว ๒. พัฒนาระบบการผลิต แปรรูป การตลาด ข้าว/สินค้าเกษตรปลอดภัยและอินทรีย์ได้มาตรฐาน เพื่อมุ่งสู่เกษตรอินทรีย์ ตามความเหมาะสมของพื้นที่ (Zoning) ๓. ยกระดับคุณภาพชีวิตบุคลากรด้านการเกษตร ๔. ส่งเสริมและสนับสนุนการใช้นวัตกรรม เพื่อแปรรูปข้าวและสินค้าเกษตรในการยกระดับขีดความสามารถในการแข่งขันทางการค้าของกลุ่มจังหวัด	๑. พัฒนา/ฟื้นฟูแหล่งท่องเที่ยว และเส้นทางการเชื่อมการท่องเที่ยว ตามมาตรฐานการท่องเที่ยว ๒. พัฒนาสินค้า บริการและปัจจัยสนับสนุนการท่องเที่ยวให้ได้ ระดับมาตรฐาน ๓. พัฒนาการตลาดการท่องเที่ยว ๔. พัฒนาผู้ประกอบการและบุคลากรด้านท่องเที่ยว

### ๑.๓.๓ แผนพัฒนาจังหวัด

จากการกำหนดตำแหน่งทางยุทธศาสตร์ของจังหวัด (Provincial Strategic Positioning) ที่สอดคล้องกับยุทธศาสตร์ชาติ กลุ่มจังหวัด เน้นตำแหน่งที่จังหวัดพิจิตรมีรายได้ที่เติบโตสูงขึ้น มีการกระจายรายได้ อย่างเป็นธรรม เป็นศูนย์กลางการผลิตสินค้าเกษตรอินทรีย์และเกษตรปลอดภัย เกษตรสร้างสรรค์และมีนวัตกรรมสูง ที่เป็นมิตรต่อสิ่งแวดล้อม ชุมชนเข้มแข็ง ทรัพยากรธรรมชาติอุดมสมบูรณ์ ประชาชนมีศักยภาพในการเรียนรู้ และพัฒนาตนเองรับการเปลี่ยนแปลงของประเทศ และนานาชาติจากผลการวิเคราะห์ศักยภาพของจังหวัดพิจิตร การวิเคราะห์ ส ภาวะ แวด ล้อม ผ่าน กระบวนการรับฟังความคิดเห็น จากทุกภาคส่วน จึงกำหนดยุทธศาสตร์การพัฒนาจังหวัดพิจิตร ๕ ปี (พ.ศ.๒๕๖๑-๒๕๖๕) ฉบับทบทวน ประจำปีงบประมาณ พ.ศ.๒๕๖๓ ดังนี้

## ๑๑ เป้าหมายการพัฒนาจังหวัด

“เมืองเกษตรดี สิ่งแวดล้อมดี สังคมและคุณภาพชีวิตดี ยกระดับการท่องเที่ยวสู่สากล”

**เมืองเกษตรดี** หมายถึง ผลผลิตการเกษตรของจังหวัดพิจิตร เป็นผลผลิตที่มีคุณภาพ มาตรฐานการส่งออก สร้างเศรษฐกิจแก่จังหวัดที่เติบโตอย่างต่อเนื่อง สินค้าเกษตรของจังหวัดมีความปลอดภัยที่ผ่านมาตรฐานเกษตรปลอดภัย เกษตรอินทรีย์ แบรินต์สินค้า เกษตรเข้มแข็ง สร้างรายได้แก่จังหวัด ประชาชน และชุมชน

**เมืองสิ่งแวดล้อมดี** หมายถึง ทรัพยากรธรรมชาติมีความอุดมสมบูรณ์ ดินและน้ำเหมาะกับการเกษตร เป็นเมืองสิ่งแวดล้อมดี อากาศบริสุทธิ์ น่าอยู่

**เมืองสังคมและคุณภาพชีวิตดี** หมายถึง การมีต้นแบบของการเป็นสังคม ๖ คุณภาพทั้งจังหวัด คือ สังคมอุดมปัญญา สังคมเอื้ออาทรต่อกัน สังคมแห่งโอกาสสำหรับทุกคน สังคมเป็นธรรมและเท่าเทียม สังคมคุณธรรมเข้มแข็ง และสังคมแห่งความเกื้อกูลแบ่งปัน เป็นต้นแบบสังคมคุณภาพระดับประเทศ ประชาชนมีคุณภาพชีวิตที่ดีด้วยหลักปรัชญาของเศรษฐกิจพอเพียงและพึ่งตนเองได้

**ยกระดับการท่องเที่ยวสู่สากล** หมายถึง มีการพัฒนาการท่องเที่ยวให้เป็นเป็นที่รู้จักมากขึ้น โดยมีการเชื่อมโยงการพัฒนาร่วมกับกลุ่มจังหวัด การมีพันธมิตรการพัฒนาระหว่างประเทศในประชาคมอาเซียน และประชาคมโลก ที่มีการค้า การพัฒนาทางสังคมและการเสริมสร้างการท่องเที่ยวระหว่างกัน

## ๑๒ พันธกิจ(Mission)

๑. เสริมสร้างความสมดุลทางเศรษฐกิจของจังหวัดให้เติบโตอย่างมั่นคงจากฐานของชุมชน การพึ่งตนเองในจังหวัดและการเชื่อมโยงกับระดับภาค และการพัฒนาประเทศ

๒. พัฒนาระบบการบริหารจัดการการผลิตสินค้าเกษตรให้มีคุณภาพ มาตรฐานในระดับการส่งออก และการรองรับความมั่นคงทางอาหาร เสริมสร้างความเข้มแข็งขององค์กรภาคการเกษตร และเกษตรกรให้มีศักยภาพการแข่งขันและพึ่งตนเองได้

๓. บริหารจัดการน้ำ ดิน และอนุรักษ์สิ่งแวดล้อมให้เกิดความสมดุลกับการใช้ประโยชน์ในการพัฒนาจังหวัดการรักษาระบบนิเวศ และพัฒนาทรัพยากรธรรมชาติ ให้มีความอุดมสมบูรณ์อย่างยั่งยืนรองรับการพัฒนาเป็นเมืองเกษตรคุณภาพ

๔. เสริมสร้างสังคมคุณภาพ สังคมแห่งการเรียนรู้ และการพัฒนาหมู่บ้านให้มีความสันติสุข ประชาชนมีคุณภาพชีวิตที่ดี ตามแนวทางหลักปรัชญาของเศรษฐกิจพอเพียง

## ๑๓ เป้าประสงค์รวม (Ultimate Goal)

๑. ค่าชดเชยจากภัยพิบัติทางธรรมชาติลดลง ไม่น้อยกว่าร้อยละ ๑๐ ภายในปี พ.ศ.๒๕๖๕

๒. ผลผลิตภัณฑ่มวลรวมเฉลี่ยของจังหวัดในภาคการเกษตรเติบโตต่อเนื่อง ไม่น้อยกว่าร้อยละ ๑๐ ภายในปี พ.ศ.๒๕๖๕

๓. การกระจายรายได้มีความเท่าเทียมกันมากขึ้น บริการทางสังคมมีคุณภาพและมีการกระจายอย่างทั่วถึง รายได้ต่อหัวเพิ่มขึ้นเฉลี่ยไม่น้อยกว่าร้อยละ ๑๐ ภายในปี พ.ศ.๒๕๖๕

## ๑๔ ตัวชี้วัดความสำเร็จตามเป้าหมายการพัฒนา

๑. พื้นที่ประสบภัยพิบัติทางธรรมชาติลดลง ไม่น้อยกว่าร้อยละ ๑๐ ภายในปี พ.ศ.๒๕๖๕

๒. ผลผลิตภัณฑ่มวลรวมเฉลี่ยของจังหวัดในภาคการเกษตรเติบโต ไม่น้อยกว่าร้อยละ ๑๐ ภายในปี พ.ศ. ๒๕๖๕

๓. รายได้จากการท่องเที่ยวที่เพิ่มขึ้นไม่น้อยกว่าร้อยละ ๕ ภายใน ปี พ.ศ.๒๕๖๕

๔. การจัดการขยะที่ถูกต้องตามหลักวิชาการเพิ่มขึ้น ไม่น้อยกว่าร้อยละ ๒ ภายในปี พ.ศ.๒๕๖๕

**๑๐ ประเด็นการพัฒนาจังหวัดวัตถุประสงค์ เป้าหมายและตัวชี้วัด และแนวทางการพัฒนา**  
**ประเด็นการพัฒนาที่ ๑ : การบริหารจัดการน้ำ ดิน ทรัพยากรธรรมชาติและสิ่งแวดล้อมอย่างสมดุล**  
**วัตถุประสงค์**

๑. พัฒนาแหล่งน้ำหลัก (บึงสีไฟ แม่น้ำยม น่านและพิจิตร) และแหล่งน้ำสาขา แหล่งน้ำธรรมชาติ ให้เอื้อประโยชน์สูงสุดต่อการพัฒนาจังหวัดอย่างเป็นระบบ

๒. การบริหารจัดการดิน น้ำ และทรัพยากรแบบบูรณาการ เพื่อรองรับการเกษตรปลอดภัย เกษตรอินทรีย์ และการพัฒนาที่เป็นมิตรกับสิ่งแวดล้อมอย่างยั่งยืน

**เป้าหมายและตัวชี้วัด**

๑. แหล่งน้ำธรรมชาติได้รับการอนุรักษ์และฟื้นฟูเพื่อแก้ไขปัญหาภัยแล้ง/อุทกภัย และน้ำเพื่อการเกษตรเพิ่มขึ้น

๒. จำนวนพื้นที่ป่าไม้และพื้นที่สีเขียวชุมชน/เมืองเพิ่มมากขึ้น

๓. จำนวนหน่วยงาน/องค์กร ที่เป็นต้นแบบในการจัดการขยะมูลฝอยที่ถูกต้องตามหลักวิชาการเพิ่มมากขึ้น

๔. ปริมาณขยะมูลฝอยชุมชนที่ถูกกำจัดอย่างถูกวิธีตามหลักวิชาการเพิ่มมากขึ้น

๕. จำนวนพื้นที่ทำการเกษตรอินทรีย์/ เกษตรปลอดภัยเพิ่มขึ้น

**แนวทางการพัฒนา**

๑. พัฒนาแหล่งน้ำหลัก (บึงสีไฟ แม่น้ำยม น่านและพิจิตร) และแหล่งน้ำสาขา แหล่งน้ำธรรมชาติ ให้เอื้อประโยชน์สูงสุดต่อการพัฒนาจังหวัดอย่างเป็นระบบ

๒. การบริหารจัดการดินน้ำ และทรัพยากรแบบบูรณาการตลอดห่วงโซ่ของธรรมชาติ เพื่อรองรับการเกษตร ปลอดภัย เกษตรอินทรีย์ และการพัฒนาที่เป็นมิตรกับสิ่งแวดล้อมอย่างยั่งยืน

**ประเด็นการพัฒนาที่ ๒ : การพัฒนาเศรษฐกิจจากฐานการเกษตร และฐานชุมชนที่เข้มแข็ง**  
**วัตถุประสงค์**

๑. ผลผลิตและผลิตภัณฑ์ทางการเกษตรมีคุณภาพมาตรฐานสามารถสร้างงาน สร้างรายได้ให้กับประชาชน

๒. หมู่บ้าน/ชุมชนมีศักยภาพในการพึ่งตนเองตามหลักปรัชญาของเศรษฐกิจพอเพียงอย่างยั่งยืน

**เป้าหมายและตัวชี้วัด**

๑. อัตราการขยายตัว GPP ภาคเกษตร เพิ่มขึ้นเฉลี่ยร้อยละ ๒ ต่อปี

๒. มีการใช้นวัตกรรมและเทคโนโลยีในภาคการเกษตรเพิ่มขึ้น

๓. รายได้ที่เพิ่มขึ้นจากการจำหน่ายผลิตภัณฑ์ชุมชน (OTOP) ไม่น้อยกว่าร้อยละ ๑๐ ต่อปี

๔. จำนวนที่ลดลงของครัวเรือนที่ตกเกณฑ์ จปฐ.(กลุ่มพัฒนาได้) ไม่น้อยกว่าร้อยละ ๕๐ ต่อปี

๕. จำนวนผลิตภัณฑ์ OTOP กลุ่มปรับตัวสู่การพัฒนา (กลุ่ม D) ได้รับการพัฒนาระดับคุณภาพมาตรฐานผลิตภัณฑ์ ไม่น้อยกว่า ๔๐ ผลิตภัณฑ์ต่อปี

๖. จำนวนผู้ประกอบการ OTOP ยกระดับเป็นผู้ประกอบการ SMEs ไม่น้อยกว่า ๑๐รายต่อปี

**แนวทางการพัฒนา**

๑. ส่งเสริมการใช้เทคโนโลยีและนวัตกรรมในการผลิต

๒. นำหลักปรัชญาของเศรษฐกิจพอเพียงมาใช้เป็นแนวทางการพัฒนา

๓. ส่งเสริมผู้ประกอบการผลิตภัณฑ์ชุมชน

๔. ส่งเสริมและสนับสนุนการผลิต การพัฒนา และแปรรูปสินค้าเกษตรปลอดภัย และได้มาตรฐาน

๕. พัฒนาระบบการคมนาคมโลจิสติกส์ ทางรางและโครงสร้างพื้นฐานรองรับการเชื่อมโยงในพื้นที่กับจังหวัด และความเป็นเมือง

### ประเด็นการพัฒนาที่ ๓ : การเสริมสร้างสังคมคุณภาพ สันติสุขอย่างยั่งยืน วัตถุประสงค์

๑. ปัญหาสังคมของจังหวัดในทุกด้านลดลงอย่างต่อเนื่อง จนผ่านเกณฑ์มาตรฐานและเป้าหมายการพัฒนาของประเทศ

#### เป้าหมายและตัวชี้วัด

๑. จำนวนผู้สูงอายุที่ได้รับการพัฒนาคุณภาพชีวิตที่ดี สุขภาพดี มีงานทำ ไม่น้อยกว่าร้อยละ ๕ ต่อปี
๒. จำนวนแรงงานที่ได้รับการเสริมสร้างผลิตภาพเพิ่มขึ้น ไม่น้อยกว่าร้อยละ ๕ ต่อปี
๓. จำนวนคนพิการ ผู้ด้อยโอกาส ที่ได้รับการพัฒนา และมีคุณภาพชีวิตที่ดีขึ้นไม่น้อยกว่าร้อยละ ๕ ต่อปี
๔. จำนวนเด็กและเยาวชนที่ได้รับการศึกษาขั้นพื้นฐานครบ ๑๐๐ %
๕. อัตราการลดลงของปัญหาอาชญากรรมไม่น้อยกว่าร้อยละ ๕ ต่อปี
๖. อัตราการลดลงของคดียาเสพติด ไม่น้อยกว่าร้อยละ ๕ ต่อปี
๗. ร้อยละของจำนวนครัวเรือนทั้งหมดในจังหวัดที่มีคุณภาพชีวิตที่ดีไม่น้อยกว่าร้อยละ ๘๐ ต่อปี

#### แนวทางการพัฒนา

๑. พัฒนาศักยภาพคนตามช่วงวัย และการบริหารจัดการการศึกษาทุกระดับเพื่อสร้างสังคมที่มีคุณภาพ
๒. เสริมสร้างความมั่นคง ความปลอดภัยในชีวิตและทรัพย์สิน และความสงบเรียบร้อยด้วยกลไกประชารัฐ

### ประเด็นการพัฒนาที่ ๔ : การพัฒนาการท่องเที่ยวและธุรกิจบริการสู่สากล วัตถุประสงค์

๑. เพื่อยกระดับและเพิ่มมูลค่าการท่องเที่ยวและบริการให้เกิดความต่อเนื่องทั้งระบบ
๒. ประชาชน ชุมชน ตื่นตัวต่อการเปลี่ยนแปลง และจังหวัดพิจิตรมีความพร้อมในการเป็นเมืองที่ไปสู่สากล

#### เป้าหมายและตัวชี้วัด

๑. รายได้จากการท่องเที่ยวเพิ่มขึ้น ไม่น้อยกว่าร้อยละ ๕ ต่อปี
๒. จำนวนนักท่องเที่ยวเพิ่มขึ้น ไม่น้อยกว่า ร้อยละ ๕ ต่อปี

#### แนวทางการพัฒนา

๑. พัฒนาคุณภาพการท่องเที่ยว และศักยภาพบุคลากรด้านการท่องเที่ยว
๒. พัฒนา/ปรับปรุงโครงสร้างพื้นฐานและสิ่งอำนวยความสะดวกในแหล่งท่องเที่ยว
๓. การประชาสัมพันธ์ด้านการท่องเที่ยวเชิงรุก

### ๑.๓.๔ ยุทธศาสตร์องค์การบริหารส่วนจังหวัดพิจิตร (พ.ศ. ๒๕๖๑-๒๕๖๔)

#### ๐ ยุทธศาสตร์ที่ ๑ : การบริหารจัดการน้ำ ดิน ทรัพยากรธรรมชาติและสิ่งแวดล้อมอย่างสมดุล เป้าประสงค์

๑. ประชาชนมีดิน น้ำ ทรัพยากรธรรมชาติและสิ่งแวดล้อมที่เอื้อต่อการพัฒนาการเกษตรคุณภาพ  
พื้นที่การเกษตรมีความสมบูรณ์เพิ่มมากขึ้น

#### กลยุทธ์

๑. ส่งเสริมสนับสนุนการบริหารจัดการน้ำทุกภาคส่วน
๒. ส่งเสริมการมีส่วนร่วมของประชาชนในการบริหารจัดการน้ำ
๓. ส่งเสริมและพัฒนาประสิทธิภาพการบริหารจัดการน้ำ
๔. การจัดการทรัพยากรธรรมชาติและสิ่งแวดล้อมอย่างยั่งยืน
๕. การจัดการสิ่งแวดล้อม ชยะ และมลพิษ



**๑๒ ยุทธศาสตร์ที่ ๒ : การพัฒนาเศรษฐกิจจากฐานการเกษตร ฐานชุมชนที่เข้มแข็งและการท่องเที่ยว  
เป้าประสงค์**

๑. ผลผลิตทางการเกษตรมีคุณภาพมาตรฐานการส่งออกสินค้าทางการเกษตรสามารถสร้างรายได้ให้กับ  
จังหวัด สร้างงาน อาชีพ และรายได้แก่ประชาชน/ ชุมชน

๒. ส่งเสริมการท่องเที่ยว

๓. ศาสนา ศิลปวัฒนธรรม ประเพณี และปราชญ์ชาวบ้านได้รับการอนุรักษ์ฟื้นฟูและสืบสานคงอยู่ตลอดไป

**กลยุทธ์**

๑. สนับสนุนและส่งเสริมการทำเกษตรผสมผสานเกษตรทางเลือก เกษตรอินทรีย์ และเกษตรทฤษฎีใหม่

๒. ส่งเสริมและสนับสนุนเกษตรกรรม ตามแนวทางปรัชญาเศรษฐกิจพอเพียง

๓. สนับสนุนกลุ่มเกษตรกร ให้มีรายได้ และกระจายรายได้เพิ่มขึ้น

๔. ส่งเสริมพัฒนาด้านการท่องเที่ยวของจังหวัดพิจิตร

๕. สนับสนุนกลุ่มอาชีพต่างๆ ให้มีรายได้และกระจายรายได้เพิ่มขึ้น

๖. ส่งเสริมขนบธรรมเนียมประเพณี ศาสนา ศิลปวัฒนธรรมและภูมิปัญญาท้องถิ่น

๗. ส่งเสริมสนับสนุนกิจกรรมจารีต ประเพณี วัฒนธรรมท้องถิ่นที่สำคัญของดีเมืองพิจิตร

๘. ก่อสร้างปรับปรุงบำรุงเส้นทางคมนาคมและระบบสาธารณูปโภคและสาธารณูปการ

**๑๓ ยุทธศาสตร์ที่ ๓ : การเสริมสร้างสังคมคุณภาพตามแนวทางเศรษฐกิจพอเพียงอย่างสันติสุขและยั่งยืน  
เป้าประสงค์**

๑. พัฒนาคุณภาพชีวิตเด็ก สตรี คนชรา คนพิการและผู้ด้อยโอกาส

๒. ประชาชนได้รับสวัสดิการทางสังคมเข้าถึงระบบการศึกษาและสาธารณสุขอย่างทั่วถึงและมีคุณภาพ

๓. ประชาชนมีความมั่นคง ความปลอดภัยในชีวิตและทรัพย์สิน

๔. สังคมมีความเข้มแข็งตามแนวคิดปรัชญาเศรษฐกิจพอเพียง

**กลยุทธ์**

๑. สนับสนุนการพัฒนาคุณภาพชีวิตเด็ก สตรี คนชรา คนพิการและผู้ด้อยโอกาส

๒. ส่งเสริมและพัฒนาคุณภาพชีวิตให้ประชาชนในด้านสาธารณสุขและสุขภาพด้านการกีฬา

๓. การยกระดับคุณภาพด้านสาธารณสุข และสุขภาพของประชาชน

๔. ส่งเสริมการสร้างครอบครัวอบอุ่น เข้มแข็ง

๕. พัฒนาสนามกีฬาให้ได้มาตรฐาน

๖. ส่งเสริมกีฬาและนันทนาการ

๗. ส่งเสริมและสนับสนุนการป้องกันการระบาดของโรคติดต่อทุกประเภท

๘. ดำเนินมาตรการป้องกันและปราบปรามอาชญากรรมและยาเสพติดทุกประเภท

๙. เพิ่มประสิทธิภาพความปลอดภัยและอุบัติเหตุทางถนน

๑๐. สนับสนุนการป้องกันและช่วยเหลือประชาชนที่ได้รับความเดือดร้อนจากภัยธรรมชาติและสาธารณภัย

๑๑. ส่งเคราะห์ผู้ประสบภัยพิบัติต่างๆ

**๑๔ ยุทธศาสตร์ที่ ๔ : การพัฒนาขีดความสามารถทางการบริหารและบริการสู่สากล  
เป้าประสงค์**

๑. องค์การบริหารส่วนจังหวัดพิจิตรมีการบริหารจัดการอย่างโปร่งใส

๒. องค์การบริหารส่วนจังหวัดพิจิตร พร้อมเข้าสู่ประชาคมอาเซียน

๓. ประชาชนมีจิตสำนึกในการปฏิบัติตนตามระบอบประชาธิปไตย

## กลยุทธ์

- ส่งเสริมความรู้ ความเข้าใจเกี่ยวกับกิจกรรม/กิจการขององค์การบริหารส่วนจังหวัดพิจิตร ให้แก่ องค์กรภาครัฐ เอกชน ประชาชน และองค์กรอื่นๆ ที่เกี่ยวข้อง
- ส่งเสริมและสนับสนุนการมีส่วนร่วมของประชาชน องค์กรประชาชนในการพัฒนาและการให้บริการของ องค์กรปกครองส่วนท้องถิ่น
- การส่งเสริมประชาธิปไตยและกระบวนการประชาสังคม
- พัฒนาบุคลากรให้มีความรู้ ความสามารถ และทักษะเพื่อให้สามารถปฏิบัติงานได้อย่างมีประสิทธิภาพ
- ส่งเสริมและสนับสนุนการดำเนินงานขององค์กรชุมชนและองค์กรต่างๆ ที่เกี่ยวข้อง ตามภารกิจหน้าที่
- ส่งเสริม สนับสนุน และปกป้องสถาบันชาติ ศาสนา พระมหากษัตริย์
- ส่งเสริมและสนับสนุนการสร้างความปลอดภัยและสมานฉันท์ของประชาชน
- การป้องกันและปราบปรามการทุจริตคอร์รัปชันอย่างยั่งยืน
- พัฒนาองค์กร เครื่องมือ เครื่องใช้ ในการปฏิบัติงานให้มีประสิทธิภาพ
- ส่งเสริมและสนับสนุนแหล่งเรียนรู้ของท้องถิ่นเพื่อรองรับประชาคมอาเซียน
- ส่งเสริมและพัฒนาเทคโนโลยีและสร้างสื่อประชาสัมพันธ์ภาษาต่างประเทศ
- ส่งเสริมและสนับสนุนให้มีการฝึกอบรมมัคคุเทศก์ท้องถิ่น/ ชุมชนเพื่อรองรับการท่องเที่ยว และการเข้าสู่ประชาคมอาเซียน
- การส่งเสริมบทบาทและการใช้โอกาสในประชาคมอาเซียน

◎ยุทธศาสตร์ที่ ๕ : การพัฒนาคุณภาพมาตรฐานการศึกษาและระบบการจัดการเรียนรู้มุ่งสู่ความ เป็นเลิศ

## เป้าประสงค์

- องค์การบริหารส่วนจังหวัดพิจิตรพัฒนาการจัดการศึกษาให้มีคุณภาพ

## กลยุทธ์

- ส่งเสริมและสนับสนุนการจัดการศึกษาให้นักเรียนพัฒนาทักษะวิชาชีพเบื้องต้นในระบบ นอกกระบบ และตามอัธยาศัย
- ส่งเสริมให้ผู้เรียนมีการดำเนินชีวิตตามแนวปรัชญาของเศรษฐกิจพอเพียง
- ส่งเสริมและสนับสนุนการจัดการศึกษาทุกประเภทให้มีคุณภาพ
- การสร้างความพร้อมของสื่อเทคโนโลยีการเรียนการสอนที่ทันสมัย
- การบริหารจัดการศึกษาแบบมีส่วนร่วม
- พัฒนาและส่งเสริมคุณธรรมและจริยธรรมที่ดีงาม

## ๑.๓.๕. ยุทธศาสตร์การพัฒนาขององค์กรปกครองส่วนท้องถิ่นในเขตจังหวัด

องค์การบริหารส่วนจังหวัดพิจิตร (ในฐานะหน่วยงานที่ดำเนินการทบทวนยุทธศาสตร์ การพัฒนาขององค์กรปกครองส่วนท้องถิ่นในเขตจังหวัดพิจิตร) ได้จัดประชุมคณะกรรมการพัฒนาองค์การบริหาร ส่วนจังหวัดพิจิตร และคณะกรรมการประสานแผนพัฒนาท้องถิ่นระดับจังหวัดพิจิตร เพื่อดำเนินการทบทวนหรือ เปลี่ยนแปลงยุทธศาสตร์การพัฒนาขององค์กรปกครองส่วนท้องถิ่นในเขตจังหวัดพิจิตร เสร็จเรียบร้อยแล้ว สำหรับ ข้อมูลยุทธศาสตร์การพัฒนาขององค์กรปกครองส่วนท้องถิ่นในเขตจังหวัดพิจิตร (พ.ศ. ๒๕๖๑-๒๕๖๕)ประกอบด้วย ข้อมูล ดังนี้

## ๑๑ วิสัยทัศน์ (Vision)

“ เกษตรก้าวหน้า สมดุลทรัพยากรธรรมชาติและสิ่งแวดล้อม ควบคู่คุณภาพชีวิตที่ดี พร้อมสู่มาตรฐานการ  
ท่องเที่ยวอย่างยั่งยืน ”

## ๑๒ ยุทธศาสตร์การพัฒนาขององค์กรปกครองส่วนท้องถิ่นในเขตจังหวัดพิจิตร (พ.ศ. ๒๕๖๑-๒๕๖๕)

**ยุทธศาสตร์ที่ ๑ : การบริหารจัดการทรัพยากรธรรมชาติและสิ่งแวดล้อมอย่างสมดุล  
แนวทางการพัฒนา**

๑. พัฒนาแหล่งน้ำในพื้นที่ ให้มีความอุดมสมบูรณ์สอดคล้องกับระบบนิเวศน์ เกิดคุณค่าสูงสุดต่อ  
การพัฒนาจังหวัดอย่างเป็นระบบ

๒. การบริหารจัดการขยะและของเสียที่เกิดจากพฤติกรรมมนุษย์และกิจกรรมทางสังคม

๓. สนับสนุน ส่งเสริมการบริหารจัดการการใช้พื้นที่เชิงบูรณาการ

**ยุทธศาสตร์ที่ ๒ : การพัฒนาเศรษฐกิจและการท่องเที่ยวจากฐานการเกษตร และฐานชุมชนที่เข้มแข็ง  
แนวทางการพัฒนา**

๑. ยกระดับศักยภาพการผลิต สร้างแบรนด์สินค้า การเกษตรสู่สากลด้วยเทคโนโลยี นวัตกรรม  
และการเกษตรมาตรฐานปลอดภัย

๒. สนับสนุนและพัฒนาโครงสร้างพื้นฐานเพื่อการพัฒนาอาชีพของประชาชนตามแนวทางปรัชญา  
ของเศรษฐกิจพอเพียง

๓. ส่งเสริมและสนับสนุนการวิจัยและพัฒนาอาชีพทั้งในและนอกภาคการเกษตร

๔. ส่งเสริมและสนับสนุนการท่องเที่ยว

๕. สนับสนุนการพัฒนาโครงสร้างพื้นฐานการผลิตภาคการเกษตร อุตสาหกรรมและการบริการ

๖. ประชาสัมพันธ์เผยแพร่การท่องเที่ยวเชิงรุก

**ยุทธศาสตร์ที่ ๓ : การเสริมสร้างสังคมและคุณภาพชีวิตตามแนวทางเศรษฐกิจพอเพียง  
แนวทางการพัฒนา**

๑. ส่งเสริมและพัฒนาศักยภาพคนทุกกลุ่มวัยและทุกสถานภาพ เพื่อสร้างสังคมที่มีคุณภาพ

๒. เสริมสร้างความมั่นคงความปลอดภัยในชีวิตและทรัพย์สินและความสงบเรียบร้อยด้วยกลไก

ชุมชน หมู่บ้าน และการบูรณาการทุกภาคส่วน

๓. ส่งเสริมและสนับสนุนการอนุรักษ์วัฒนธรรม ประเพณีท้องถิ่น

๔. ส่งเสริมพัฒนาคุณภาพชีวิตผู้สูงวัยและผู้ด้อยโอกาสทางสังคม

๕. ส่งเสริมและพัฒนาคุณธรรม จริยธรรมที่ดีงาม

**ยุทธศาสตร์ที่ ๔ : การพัฒนาขีดความสามารถทางการบริหาร การบริการสู่สากล  
แนวทางการพัฒนา**

๑. พัฒนาบริการภาครัฐ ลดความเหลื่อมล้ำทางสังคม เพิ่มประสิทธิภาพปฏิบัติการเชิงรุก  
ของภารกิจแห่งรัฐทั่วทุกภารกิจงาน

๒. พัฒนาระบบฐานข้อมูล (Big Data) แบบบูรณาการ

**ยุทธศาสตร์ที่ ๕ : พัฒนาคุณภาพมาตรฐานการศึกษาและระบบการจัดการเรียนรู้ให้  
หลากหลายเพื่อมุ่งสู่ความเป็นเลิศ**

**แนวทางการพัฒนา**

๑. ส่งเสริมและสนับสนุนการบริหารจัดการศึกษาในทุกระดับให้มีคุณภาพ

๒. ส่งเสริมสนับสนุนการจัดการเรียนรู้บนฐานแนวคิดปรัชญาของเศรษฐกิจพอเพียง

๓. สนับสนุนการพัฒนาเทคโนโลยีและนวัตกรรมทางการศึกษา

## ๒. ยุทธศาสตร์ของเทศบาลตำบลทุ่งน้อย อำเภอโพทะเล จังหวัดพิจิตร

### ๒.๑ วิสัยทัศน์

เทศบาลตำบลทุ่งน้อย ได้กำหนดวิสัยทัศน์ (Vision) เพื่อแสดงสถานการณ์ในอนาคต ซึ่งเป้าหมายมุ่งหมายความคาดหวังที่ต้องการให้เกิดขึ้นในอนาคตข้างหน้า ซึ่งจะสามารถสะท้อนถึงสภาพการณ์ของท้องถิ่นในอนาคตอย่างรอบด้าน ภายใต้การเปลี่ยนแปลงของสภาพแวดล้อมด้านต่างๆ จึงได้กำหนดวิสัยทัศน์ คำตอบที่จะให้เกิดขึ้นในอนาคต ดังนี้ **“ทุ่งน้อยตำบลน่าอยู่ เพื่อผู้พัฒนารวมประเพณี คุณภาพชีวิตดีถ้วนหน้า มุ่งเน้นการศึกษาน้อมนำปรัชญาเศรษฐกิจพอเพียง”**

### ๒.๒ ยุทธศาสตร์

คณะกรรมการพัฒนาเทศบาลร่วมกับประชาคมท้องถิ่น ส่วนราชการ รัฐวิสาหกิจ รวมทั้งองค์กรต่างๆ ที่เกี่ยวข้อง ได้กำหนดยุทธศาสตร์ของเทศบาล ๕ ด้าน โดยมีรายละเอียดดังนี้

#### ยุทธศาสตร์ที่ ๑ : การบริหารจัดการทรัพยากรธรรมชาติและสิ่งแวดล้อมอย่างสมดุล

##### แนวทางการพัฒนา

๑. พัฒนาแหล่งน้ำในพื้นที่ ให้มีความอุดมสมบูรณ์สอดคล้องกับระบบนิเวศน์ เกิดคุณค่าสูงสุดต่อการพัฒนาจังหวัดอย่างเป็นระบบ

๒. การบริหารจัดการขยะและของเสียที่เกิดจากพฤติกรรมมนุษย์และกิจกรรมทางสังคม

๓. สนับสนุน ส่งเสริมการบริหารจัดการการใช้พื้นที่เชิงบูรณาการ

##### เป้าประสงค์

- เทศบาลตำบลทุ่งน้อยมีการบริหารจัดการทรัพยากรธรรมชาติและสิ่งแวดล้อมที่สมดุลเอื้อต่อการพัฒนาเกษตร และมีระบบบริหารจัดการขยะในชุมชนที่ดี

##### ตัวชี้วัดและค่าเป้าหมาย

๑. จำนวนครัวเรือนที่มีการพัฒนาแหล่งน้ำให้อุดมสมบูรณ์ ไม่น้อยกว่าร้อยละ ๕ ต่อปี

๒. จำนวนครัวเรือนที่มีการบริหารจัดการขยะเพิ่มขึ้น ไม่น้อยกว่าร้อยละ ๕ ต่อปี

##### กลยุทธ์

๑. พัฒนาแหล่งน้ำหลัก เช่น หนอง คลอง บึง และแม่น้ำพิจิตร ให้มีความอุดมสมบูรณ์ของระบบนิเวศน์เกิดคุณค่าสูงสุดต่อการพัฒนาจังหวัดอย่างเป็นระบบ

๒. ส่งเสริมการบริหารจัดการขยะในครัวเรือน

#### ยุทธศาสตร์ที่ ๒ : การพัฒนาเศรษฐกิจและการท่องเที่ยวจากฐานการเกษตรและฐานชุมชนที่

##### เข้มแข็ง

##### แนวทางการพัฒนา

๑. ยกระดับศักยภาพการผลิต สร้างแบรนด์สินค้า การเกษตรสู่สากลด้วยเทคโนโลยี นวัตกรรม และการเกษตรมาตรฐานปลอดภัย

๒. สนับสนุนและพัฒนาโครงสร้างพื้นฐานเพื่อการพัฒนาอาชีพของประชาชนตามแนวทางปรัชญาของเศรษฐกิจพอเพียง

๓. ส่งเสริมและสนับสนุนการวิจัยและพัฒนาอาชีพทั้งในและนอกภาคการเกษตร

๔. ส่งเสริมและสนับสนุนการท่องเที่ยว

๕. สนับสนุนการพัฒนาโครงสร้างพื้นฐานการผลิตภาคการเกษตร อุตสาหกรรมและการบริการ

๖. ประชาสัมพันธ์เผยแพร่การท่องเที่ยวเชิงรุก

##### เป้าประสงค์

- เทศบาลตำบลทุ่งน้อย มีผลผลิตทางการเกษตรที่มีคุณภาพ สามารถสร้างรายได้ให้กับชุมชน/หมู่บ้าน สร้างงาน สร้างอาชีพให้กับประชาชน และสนับสนุนการพัฒนาด้านโครงสร้างพื้นฐานและการท่องเที่ยวในชุมชน

## ตัวชี้วัดและค่าเป้าหมาย

๑. มูลค่าผลผลิตทางการเกษตรของตำบลทุ่งน้อย เช่น ข้าว ข้า พืชผลทางการเกษตรเพิ่มขึ้น ไม่น้อยกว่าร้อยละ ๓ ต่อปี

๒. จำนวนการพัฒนาแหล่งท่องเที่ยวเพิ่มขึ้น ไม่น้อยกว่า ๒ ต่อปี

๓. จำนวนถนนมีการปรับปรุงซ่อมแซม ไม่น้อยกว่าร้อยละ ๓ ต่อปี

๔. จำนวนการขุดลอกคูคลอง หนองบึง ไม่น้อยกว่าร้อยละ ๒ ต่อปี

### กลยุทธ์

๑. ยกระดับศักยภาพการแข่งขันของผลผลิตหลักทางการเกษตร

๒. สร้างงาน อาชีพรายได้แก่ชุมชน ประชาชนจากฐานการเกษตร ภูมิปัญญาและปรับเปลี่ยนวิถีชีวิตด้วยหลักปรัชญาของเศรษฐกิจพอเพียงเพื่อการพึ่งตนเองทางรายได้ที่ยั่งยืน

๓. สร้างความเจริญเติบโตทางเศรษฐกิจในระดับฐานราก ส่งเสริมผู้ประกอบการรายใหม่สนับสนุนการพัฒนาผลิตภัณฑ์จังหวัดให้มีคุณภาพที่แข่งขันได้

๔. พัฒนาการท่องเที่ยวเชิงนิเวศน์เชิงเกษตรเชิงสุขภาพ และศาสนา วัฒนธรรม

๕. พัฒนาโครงสร้างพื้นฐานรองรับการเชื่อมโยงในพื้นที่กับจังหวัด กลุ่มจังหวัดและความเป็นเมือง

**ยุทธศาสตร์ที่ ๓ : การเสริมสร้างสังคมและคุณภาพชีวิตตามแนวทางเศรษฐกิจพอเพียง**

### แนวทางการพัฒนา

๑. ส่งเสริมและพัฒนาศักยภาพคนทุกกลุ่มวัยและทุกสถานภาพ เพื่อสร้างสังคมที่มีคุณภาพ

๒. เสริมสร้างความมั่นคงความปลอดภัยในชีวิตและทรัพย์สินและความสงบเรียบร้อยด้วยกลไก

ชุมชน หมู่บ้าน และการบูรณาการทุกภาคส่วน

๓. ส่งเสริมและสนับสนุนการอนุรักษ์วัฒนธรรม ประเพณีท้องถิ่น

๔. ส่งเสริมพัฒนาคุณภาพชีวิตผู้สูงวัยและผู้ด้อยโอกาสทางสังคม

๕. ส่งเสริมและพัฒนาคุณธรรม จริยธรรมที่ดีงาม

### เป้าประสงค์

-ปัญหาสังคมของจังหวัดในทุกด้านลดลงอย่างต่อเนื่องจนผ่านเกณฑ์มาตรฐานและเป้าหมายการพัฒนาของจังหวัด

## ตัวชี้วัดและค่าเป้าหมาย

๑. จำนวนผู้สูงอายุที่ได้รับการพัฒนาคุณภาพชีวิตที่ดี สุขภาพดี มีงานทำไม่น้อยกว่าร้อยละ ๕ ต่อปี

๒. จำนวนแรงงานที่ได้รับการเสริมสร้างผลิตภาพเพิ่มขึ้น

๓. จำนวนคนพิการ ผู้ด้อยโอกาส ที่ได้รับการพัฒนา และมีคุณภาพชีวิตที่ดีขึ้น

๔. จำนวนเด็กและเยาวชนที่ได้รับการศึกษาขั้นพื้นฐานครบ ๑๐๐%

๕. อัตราการลดลงของปัญหาอาชญากรรมไม่น้อยกว่าร้อยละ ๒ ต่อปี

๖. อัตราที่ลดลงของคดียาเสพติด ไม่น้อยกว่าร้อยละ ๒ ต่อปี

### กลยุทธ์

๑. พัฒนาศักยภาพคนตามช่วงวัย และการปฏิรูประบบการศึกษาทุกระดับเพื่อสร้างสังคมที่มีคุณภาพ

๒. เสริมสร้างความมั่นคง ความปลอดภัยในชีวิตและทรัพย์สิน และความสงบเรียบร้อยด้วยกลไก

ชุมชน หมู่บ้าน และการบูรณาการภาครัฐแบบเข้มข้น

**ยุทธศาสตร์ที่ ๔ : การพัฒนาขีดความสามารถทางการบริหาร การบริการสู่สากล**

### แนวทางการพัฒนา

๑. พัฒนาบริการภาครัฐ ลดความเหลื่อมล้ำทางสังคม เพิ่มประสิทธิภาพปฏิบัติการเชิงรุกของภารกิจแห่งรัฐทั่วทุกภารกิจงาน

๒. พัฒนาระบบฐานข้อมูล (Big Data) แบบบูรณาการ

## เป้าประสงค์

๑. คุณภาพการบริการขององค์กรภาครัฐและประสิทธิภาพในการขับเคลื่อนการพัฒนาจังหวัดเพิ่มสูงขึ้นอย่างต่อเนื่อง

๒. พัฒนาระบบฐานข้อมูล (Big Data) แบบบูรณาการ

## ตัวชี้วัดและค่าเป้าหมาย

๑. จำนวนสำนัก/กอง/งานที่ดำเนินการพัฒนาขีดสมรรถนะของการบริหารจัดการตามเกณฑ์คุณภาพการบริหารจัดการภาครัฐ

๒. จำนวนการพัฒนาฐานข้อมูลให้บูรณาการกับหน่วยงานที่เกี่ยวข้องและลดความซ้ำซ้อนของข้อมูล

## กลยุทธ์

๑. พัฒนาการเพิ่มประสิทธิภาพปฏิบัติการเชิงรุกของภารกิจเทศบาลทั่วทุกพื้นที่

๒. พัฒนาคุณภาพบริการ บุคลากรภาครัฐและปรับระบบการบริหารราชการแผ่นดินมีประสิทธิภาพที่มีธรรมาภิบาล

๓. การพัฒนาระบบฐานข้อมูลให้มีประสิทธิภาพ

**ยุทธศาสตร์ที่ ๕ : พัฒนาคูณภาพมาตรฐานการศึกษาและระบบการจัดการเรียนรู้ให้หลากหลายเพื่อมุ่งสู่ความเป็นเลิศ**

## แนวทางการพัฒนา

๑. ส่งเสริมและสนับสนุนการบริหารจัดการศึกษาในทุกกระดับให้มีคุณภาพ

๒. ส่งเสริมสนับสนุนการจัดการเรียนรู้บนฐานแนวคิดปรัชญาของเศรษฐกิจพอเพียง

๓. สนับสนุนการพัฒนาเทคโนโลยีและนวัตกรรมทางการศึกษา

## เป้าประสงค์

- เทศบาลตำบลทุ่งน้อยพัฒนาการจัดการศึกษาให้มีคุณภาพ

## ตัวชี้วัดและค่าเป้าหมาย

๑. จำนวนโครงการ/ กิจกรรมที่ส่งเสริมและสนับสนุนการจัดการศึกษาทุกประเภทให้มีคุณภาพอย่างน้อยปีละ ๑ โครงการ

๒. จำนวนโครงการ/ กิจกรรมที่ดำเนินการเรื่องคุณธรรมและจริยธรรมอย่างน้อยปีละ ๑ โครงการ

## กลยุทธ์

๑. ส่งเสริมและสนับสนุนการจัดการศึกษาให้แก่นักเรียนพัฒนาทักษะวิชาชีพเบื้องต้นในระบบนอกระบบ และตามอัธยาศัย

๒. ส่งเสริมให้ผู้เรียนมีการดำเนินชีวิตตามแนวปรัชญาของเศรษฐกิจพอเพียง

๓. ส่งเสริมและสนับสนุนการจัดการศึกษาทุกประเภทให้มีคุณภาพ

๔. การสร้างความพร้อมของสื่อเทคโนโลยีการเรียนการสอนที่ทันสมัย

๕. การบริหารจัดการศึกษาแบบมีส่วนร่วม

### ๓. การวิเคราะห์เพื่อการพัฒนาท้องถิ่น

#### ๓.๑ การวิเคราะห์กรอบการจัดทำยุทธศาสตร์ขององค์กรปกครองส่วนท้องถิ่น

-ผลการวิเคราะห์ศักยภาพเพื่อประเมินสถานภาพการพัฒนาในปัจจุบันและอนาคตด้วยเทคนิคSWOT Analysis (จุดแข็ง จุดอ่อน โอกาส และอุปสรรค)

##### จุดแข็ง

๑. เป็นองค์กรที่ก่อตั้งมาจากท้องถิ่นโดยตรงคณะผู้บริหารมาจากการเลือกตั้งโดยตรงจากประชาชนการบริหารงานเป็นไปตามหลักประชาสังคม มีการกำหนดนโยบายการพัฒนาตามความต้องการของประชาชน จึงทำให้การบริหารงานมีประสิทธิภาพ และเกิดประสิทธิผล อย่างสูงสุดทำให้เข้าใจสภาพปัญหาและความต้องการของท้องถิ่นและประชาชนในพื้นที่อย่างชัดเจนซึ่งผู้บริหารท้องถิ่น เล็งเห็นความสำคัญและสนับสนุนการดำเนินงานตามนโยบายภาครัฐ และเทศบาลมีบุคลากรที่มีความรู้ ความสามารถ และมีทักษะในการบริหารงาน การปฏิบัติหน้าที่โดยดำเนินงานตามข้อกำหนด ข้อยกเว้น ข้อบังคับ และยึดปฏิบัติอย่างชัดเจน

๒. ชุมชน/หมู่บ้าน เทศบาลฯ และหน่วยงานที่เกี่ยวข้อง มีความรู้ความเข้าใจ เข้าถึงปัญหาและสาเหตุของปัญหาต่างๆ ในพื้นที่ สามารถจัดลำดับความสำคัญของปัญหาและระบุความต้องการที่แท้จริงของประชาชนเพื่อไปสู่การพัฒนาอย่างตรงจุดและทันต่อเหตุการณ์

๓. ประชาชนในเขตเทศบาลตำบลทุ่งน้อย มีการดำเนินชีวิตเรียบง่าย รักสงบ และมีอาชีพหลักคือ เกษตรกรรม และส่วนมากจะยึดหลักปรัชญาตามแนวทางเศรษฐกิจพอเพียง เน้นการพึ่งตนเอง

๔. เทศบาลฯ มีการดำเนินการตามนโยบายที่เร่งด่วนเพื่อสนองต่อความต้องการของประชาชนได้อย่างรวดเร็ว ทันต่อสถานการณ์

๕. เทศบาลฯ ให้ความร่วมมือและสนับสนุนหน่วยงานอื่นในการปฏิบัติงานราชการอย่างต่อเนื่อง สม่ำเสมอ จึงมีผลต่อการพัฒนาในด้านต่างๆ อย่างมีประสิทธิภาพ เกิดประสิทธิผล

๖. สภาพพื้นที่มีความสะดวก ง่ายต่อการปฏิบัติหน้าที่หรือดำเนินงานตามโครงการ/กิจกรรม

๗. ประชาชนในเขตเทศบาลฯ มีศรัทธารวมทางด้านจิตใจ อย่างชัดเจน คือ วัดทุ่งน้อย ซึ่งมีท่านเจ้าอาวาส พระครูพิพัฒนธรรมโกศล เป็นแหล่งยึดเหนี่ยวจิตใจ

๘. โครงสร้างขององค์กรมีความชัดเจนและมีขั้นตอนการปฏิบัติงาน มีการแบ่งมอบหมายงานภาระหน้าที่ความรับผิดชอบตามระเบียบ กฎหมายอย่างถูกต้อง รัดกุม

๙. การพัฒนาและการจัดกิจกรรม ของเทศบาลตำบลทุ่งน้อย เน้นประชาชนในพื้นที่เป็นศูนย์กลางในการพัฒนา เน้นประชาชนมีส่วนร่วมในทุกๆ กิจกรรม และยึดหลักธรรมาภิบาลในการพัฒนาเป็นสำคัญ

๑๐. การบริหารจัดการน้ำและมีระบบชลประทานที่ดี ทำให้ภาคการเกษตรมีผลผลิตที่น่าพึงพอใจ

##### จุดอ่อน

๑. จำนวนบุคลากรและงบประมาณ เครื่องมือ เครื่องใช้ มีน้อยเมื่อเทียบกับปริมาณงาน ภารกิจ ที่อยู่ในความรับผิดชอบ

๒. ขาดระบบการจัดเก็บข้อมูลพื้นฐานที่แท้จริง ทันต่อสถานการณ์ และตัวชี้วัดที่มีคุณภาพเพื่อสนับสนุนการวางแผนการพัฒนาให้เป็นไปตามวัตถุประสงค์ ขั้นตอนในการดำเนินงานยังไม่ได้มาตรฐานเท่าที่ควร การประสานงานระหว่างหน่วยงาน และนอกเทศบาลฯ ยังไม่ดีเท่าที่ควร ประชาชนบางส่วนไม่เห็นความสำคัญในการมีส่วนร่วม การประชาสังคม

##### โอกาส

๑. ผู้นำหมู่บ้าน กำนัน ผู้ใหญ่บ้าน ผู้บริหารและสมาชิกสภาท้องถิ่น ให้ความสนใจและสนับสนุนการดำเนินงานด้านต่างๆมีส่วนร่วมในการทำกิจกรรมทุกครั้ง

๒. พื้นที่ในเขตเทศบาลตำบลทุ่งน้อย มีลักษณะเป็นพื้นที่ที่สามารถติดต่อง่าย สะดวก รวดเร็ว ไม่มีอุปสรรคในการเข้าถึงหรือการพัฒนา

๓. การกระจายอำนาจทำให้ท้องถิ่นพึ่งตัวเองได้ สามารถดำเนินงานตามสภาพปัญหาที่แท้จริง ของท้องถิ่น มีการรวมกลุ่มกันของท้องถิ่น ทราบสภาพปัญหาของท้องถิ่นอย่างแท้จริง โดยรัฐธรรมนูญให้การรับรอง สิทธิภาคประชาชนในการพัฒนาท้องถิ่นตามหลักการพัฒนาที่ยั่งยืน

### **อุปสรรค**

๑. ขั้วระเบียบ ข้อกฎหมายและภารกิจบางอย่างไม่เอื้ออำนวย ขาดความชัดเจน มีการซ้ำซ้อน กันของอำนาจ หน้าที่ในแต่ละหน่วยงาน การประสานงานระหว่างหน่วยงานขาดประสิทธิภาพ

๒. ขาดกลไกหรือเครื่องมือในระดับนโยบายและปฏิบัติ ในการบริหารแผนหรือนโยบายที่ กำหนดไปสู่การปฏิบัติได้อย่างเป็นรูปธรรมชัดเจน

๓. การจัดสรรงบประมาณของรัฐบาลไม่เป็นไปตามประมาณการรายรับของเทศบาล ไม่เพียงพอ ต่อค่าใช้จ่ายในการดำเนินกิจกรรม ส่งผลให้การพัฒนาไม่เป็นไป ตามวัตถุประสงค์ และสภาพทางเศรษฐกิจใน ระดับประเทศ ส่งผลให้เศรษฐกิจระดับท้องถิ่นไม่เป็นไปตามวัตถุประสงค์ และเป้าหมายที่กำหนด

### **๓.๒ การประเมินสถานการณ์สภาพแวดล้อมภายนอกที่เกี่ยวข้อง**

- ปัจจัยและสถานการณ์การเปลี่ยนแปลงที่มีผลต่อการพัฒนา

- ผลการวิเคราะห์ปัญหาและความต้องการของประชาชนตามประเด็นการพัฒนา

#### **(๑) การพัฒนาด้านโครงการสร้างพื้นฐานปัญหา**

๑. เส้นทางคมนาคม บางแห่งยังต้องปรับปรุง ซ่อมแซม และถนนยังเป็นลูกรังมีฝุ่นคลุ้ง ทำให้ เกิดมลภาวะต่อประชาชนที่สัญจรไป-มา

๒. การไฟฟ้าและแสงสว่าง ยังไม่ทั่วถึงทุกพื้นที่ ทุกหลังคาเรือน ในบางจุดอุปกรณ์ไฟฟ้าชำรุด เสียหาย

๓. ระบบประปายังไม่สมบูรณ์แบบ ในบางพื้นที่ปริมาณน้ำอุปโภค บริโภค ไม่เพียงพอต่อความ ต้องการของประชาชน

๔. ขาดแคลนแหล่งน้ำในฤดูแล้ง ในการอุปโภค บริโภค และใช้ในการป้องกันและบรรเทาสาธารณ ภัยต่างๆ

#### **ขอบเขตและปริมาณของปัญหา พื้นที่เป้าหมาย กลุ่มเป้าหมาย**

๑. เส้นทางคมนาคม มีบางส่วนสามารถปรับปรุงและพัฒนาให้มีความปลอดภัยในชีวิตและทรัพย์สิน ได้ แต่ถนนบางเส้นทาง เช่น ถนนเส้นสายคันคลองชลประทาน ซี ๔๐ ระหว่าง หมู่ที่ ๖ - หมู่ที่ ๗ ผ่านบริเวณหน้า สำนักงานเทศบาลตำบลทุ่งน้อย จนถึงเขตติดต่อตำบลวัดขวาง สภาพเป็นถนนลูกรัง ทำให้เกิดละอองฝุ่นหนาทึบ เกิด มลภาวะทางอากาศ จนเป็นเหตุให้เด็กนักเรียน และประชาชนที่สัญจรไป-มา ได้รับความเดือดร้อน ซึ่งมีปริมาณของ ยานพาหนะผ่านไปมามากพอสมควร เพราะมีสถานที่ราชการตั้งอยู่ ทั้งศูนย์พัฒนาเด็กเล็กของเทศบาลตำบลทุ่งน้อย สำนักงานเทศบาลตำบลทุ่งน้อย วัดทุ่งน้อย วัดเถรน้อย และบ้านเรือน ที่พักอาศัยของประชาชน ที่อยู่บริเวณริมถนน ลูกรัง ก็มีหลายหลังคาเรือน และเป็นเส้นทางที่ใช้สัญจรไป-มาของประชาชนและเด็กนักเรียนจำนวนมาก

๒. ไฟฟ้าและแสงสว่าง ในเขตเทศบาลตำบลทุ่งน้อย หมู่บ้านที่อยู่บริเวณชายขอบ ยังไม่มีระบบไฟฟ้า เพราะอยู่ห่าง จากชุมชนมาก เนื่องจากพื้นที่ส่วนใหญ่เป็นพื้นที่การเกษตร ลักษณะของการอยู่ร่วมกันยังไม่หนาแน่น เป็นบริเวณ กลางทุ่งนา และอีกกรณีคือ การแก้ไขปัญหาของการขาดแคลนไฟฟ้าของประชาชนยังเป็นปัญหาและแก้ไขไม่ถูกต้อง โดยการลักลอบใช้ไฟฟ้าสาธารณะ จนเป็นเหตุให้ภาครัฐได้รับความเสียหายเทศบาลตำบลทุ่งน้อย จึงต้องแก้ปัญหา โดยการสำรวจและเปลี่ยนแปลงแก้ไขให้ถูกต้อง

๓. ระบบประปาหมู่บ้าน ของประชาชนในเขตเทศบาลตำบลทุ่งน้อย ยังไม่เพียงพอตามความต้องการของประชาชน เช่น ประชาชนหมู่ที่ ๑ และหมู่ที่ ๓ ตำบลทุ่งน้อย ระบบประปาหมู่บ้านยังผลิตน้ำเพื่ออุปโภค บริโภค ไม่เพียงพอต่อ ความต้องการของประชาชน มีสาเหตุมาจากระบบที่ยังไม่สมบูรณ์ ขนาดของท่อส่งน้ำเล็กและรั่วไหล ไม่มีแรงดันน้ำ ทำให้ประชาชนที่อยู่ปลายน้ำหรือมีลักษณะบ้านสูง ไม่ได้รับน้ำหรือรับได้แต่ไม่เพียงพอต่อความต้องการ



และระบบประปาต้องใช้ไฟฟ้าในการผลิต แต่กระแสไฟฟ้าขาดความสมดุลกับระบบประปา จนทำให้ระบบประปาเกิดความเสียหาย ชำรุด พัง ต้องทำการซ่อมแซมจนงบประมาณในการบริหารขาดดุล และไม่เพียงพอ

๔. แหล่งน้ำธรรมชาติ เทศบาลตำบลทุ่งน้อย ขาดแคลนแหล่งน้ำในการกักเก็บน้ำเพื่อใช้ในการป้องกันและบรรเทาสาธารณภัย ในช่วงฤดูแล้งขาดแหล่งน้ำในการดับเพลิง การลดปัญหาฝุ่นละอองบนท้องถนน การดูแลทัศนียภาพต่างๆ เช่น ต้นไม้ ไม้ดอกไม้ประดับ เป็นต้น

#### **การคาดการณ์แนวโน้มในอนาคต**

ปัญหาด้านโครงสร้างพื้นฐานสามารถพัฒนาหรือแก้ไข ปรับปรุงได้โดยการจัดหาเงินงบประมาณให้เพียงพอ ที่สามารถตอบสนองต่อความต้องการของประชาชนได้อย่างทั่วถึง และในส่วนของพื้นที่ เขตติดต่อกับตำบลข้างเคียงที่ต้องพัฒนา แก้ไข ปรับปรุงร่วมกันนั้น เทศบาลตำบลทุ่งน้อย ได้จัดทำแผนงาน/โครงการ/กิจกรรม ที่เกินศักยภาพ ร่วมกับองค์กรปกครองส่วนท้องถิ่นข้างเคียง และเทศบาลตำบลทุ่งน้อย ได้ของบประมาณสนับสนุนจากองค์การบริหารส่วนจังหวัดพิจิตร กรมส่งเสริมการปกครองท้องถิ่น และหน่วยงานอื่นที่มีส่วนเกี่ยวข้องในการพัฒนาท้องถิ่น โดยเทศบาลตำบลทุ่งน้อยได้นำแผนงาน/โครงการ/กิจกรรม แนวทางการจัดทำแผนพัฒนาและประสานแผนพัฒนาเพื่อดำเนินการของงบประมาณสนับสนุนจากหน่วยงานที่เกี่ยวข้องโดยคัดเลือกโครงการพัฒนา สำหรับ การประสานขอรับการบรรจุในแผนพัฒนาสามปีของ อบจ. โดยจัดทำเป็นบัญชีประสานโครงการพัฒนาของ อบท.เพื่อเสนอคณะกรรมการประสานแผนฯ ระดับอำเภอ ซึ่งมีที่มาตามหลักเกณฑ์ที่คณะกรรมการประสานแผนพัฒนาท้องถิ่นระดับจังหวัดกำหนด

#### **ความต้องการของประชาชน**

๑. จัดให้มีทางคมนาคมที่มีสภาพใช้งานได้ทำให้การสัญจรไปมาสะดวกและปลอดภัย
๒. ขยายเขตไฟฟ้าสาธารณะ พร้อมติดตั้งไฟฟ้าส่องสว่างให้ครอบคลุมทุกพื้นที่
๓. ก่อสร้างและขยายเขตระบบประปาหมู่บ้านให้เหมาะสมกับสภาพพื้นที่ เหมาะสมกับจำนวนของครัวเรือนให้สามารถตอบสนองต่อความต้องการของประชาชนในเขตเทศบาลตำบลทุ่งน้อยได้อย่างเพียงพอทั่วถึงและครบทุกหลังคาเรือน

#### **(๒) การพัฒนาด้านเศรษฐกิจ**

##### **ปัญหา**

- ประชาชนขาดความรู้ในกระบวนการ การแปรรูปผลผลิตทางการเกษตรให้ได้คุณภาพและเป็นที่ต้องการของตลาด
- ขาดการสนับสนุนส่งเสริมการลดต้นทุนภาคการเกษตร เช่น การผลิตปุ๋ยจากธรรมชาติ และนำมาใช้ในพื้นที่ของตนเอง หรือจำหน่ายเพื่อเพิ่มรายได้ลดรายจ่าย
- หน่วยงาน/องค์กรที่มีส่วนเกี่ยวข้องในการให้ความรู้ ความเข้าใจ ในเรื่องของการตลาดยังไม่มี หรือเทคนิคในการจำหน่ายสินค้าภาคการเกษตรให้ได้ราคาตามที่ต้องการ

**ขอบเขตและปริมาณของปัญหา** พื้นที่เป้าหมาย กลุ่มเป้าหมายประชาชนส่วนใหญ่ในเขตเทศบาลตำบลทุ่งน้อย มีอาชีพหลัก คือ การทำกสิกรรม ไม่ว่าจะเป็น การทำนา การทำสวน การทำไร่ หรือการเพาะปลูกพืชผลทางการเกษตร เช่น การทำสวนมะนาว การปลูกข้าว เป็นต้น ขอบเขตและปริมาณของปัญหา หรือกลุ่มเป้าหมาย คือ กลุ่มเกษตรกร ที่ยังใช้สารเคมี ในการทำเกษตร จนทำให้เกิดสารพิษตกค้าง และเกิดมลพิษทั้ง ทางดิน ทางน้ำ และทางอากาศ ฉะนั้น อาจารย์กลุ่มผู้มีความเชี่ยวชาญในการพัฒนาภาคการเกษตร มาให้ความรู้ ความเข้าใจ ในทุกๆ ด้าน

**การคาดการณ์แนวโน้มในอนาคต**ภาคการเกษตร เป็นสิ่งสำคัญยิ่งที่จะต้องดำเนินการพัฒนาเทศบาลตำบลทุ่งน้อย เล็งเห็นความสำคัญเป็นอย่างมาก การจัดสรรงบประมาณ การจัดทำโครงการ/กิจกรรม จะเน้นหนักในเรื่องของภาคการเกษตร อีกทั้ง การเพิ่มพูนความรู้ ให้กับเกษตรกร เป็นนโยบายที่ต้องดำเนินการในอนาคตอย่างแน่นอน

## ความต้องการของประชาชน

1. ประชาชนในเขตเทศบาลตำบลทุ่งน้อยต้องการเครื่องมือ ในการแปรรูปผลิตภัณฑ์ เช่น เครื่องบดน้ำพริกและต้องการความรู้ในการแปรรูปผลผลิตทางการเกษตร และสถานที่จำหน่ายสินค้าที่มั่นคงถาวร
2. ลานตากผลผลิตทางการเกษตร เพื่อเพิ่มคุณภาพของผลผลิต ลดความชื้น ก่อนที่จะจำหน่าย เพิ่มมูลค่าสินค้า เพราะลดปัญหาการกวดราคาผลผลิต เช่น ข้าวเปลือก เป็นต้น
3. เกษตรกรมีความต้องการด้านความรู้ความเข้าใจในการจัดตั้งกลุ่มเกษตรกร การจัดตั้งกลุ่มสหกรณ์ เพื่อการแข่งขันภาคการเกษตรและลดการเอารัดเอาเปรียบจากกลุ่มพ่อค้าคนกลาง

## (ก) การพัฒนาด้านสังคม

### ปัญหา

1. จำนวนผู้สูงอายุเพิ่มขึ้น แต่ขาดกิจกรรมสำหรับการส่งเสริมคุณภาพทางด้านจิตใจและสุขภาพร่างกาย
2. โรคติดต่อ หรือโรคแพรระบาดยังมีอยู่ เช่น โรคไข้เลือดออก
3. เด็กและเยาวชน ขาดความรัก ความห่วงใย ท้องถิ่นบ้านเกิด
4. ปัญหาด้านยาเสพติด ในกลุ่มเสี่ยง ยังมีอยู่
5. ขาดสถานที่สำหรับการเล่นกีฬาันทนาการ และสถานที่พักผ่อนหย่อนใจ

### ขอบเขตและปริมาณของปัญหา พื้นที่เป้าหมาย กลุ่มเป้าหมาย

1. เนื่องจากประชาชนส่วนใหญ่ได้รับสารอาหารที่มีประโยชน์ ปลอดภัย จึงทำให้ประชาชนในเขตเทศบาลตำบลทุ่งน้อย มีอายุยืนยาว เป็นพิเศษ ฉะนั้น จึงเป็นเหตุให้จำนวนผู้สูงอายุเพิ่มมากขึ้น แต่กลับไม่มีกิจกรรมที่ส่งเสริมให้ผู้สูงอายุ สามารถใช้เวลาว่างในการมีชีวิตรอดอยู่นั้นเกิดประโยชน์อย่างสูงสุด
2. ในเขตพื้นที่ของเทศบาลฯ ส่วนใหญ่มีพื้นที่เป็นป่าหนาแน่น อากาศร้อนชื้น เหมาะแก่การเกิดโรคไข้เลือดออก ในแต่ละปี สถิติการเกิดโรคไข้เลือดออกมีจำนวนเพิ่มมากขึ้น
3. เด็กและเยาวชนในเขตเทศบาลฯ ขาดการปลูกจิตสำนึกในด้านรักบ้านเกิด รักในอาชีพของพ่อแม่ ประชาชนในพื้นที่ส่วนใหญ่ อายุระหว่าง ๑๘-๓๕ ปี อยู่นอกพื้นที่ ไปศึกษาเล่าเรียน หรือไปทำงานที่อื่น ทั้งที่พื้นที่ทำการเกษตรมีมากมาย แต่ขาดแรงงานที่สำคัญในการสานต่อ สืบทอดอาชีพที่เรียกกันว่า “กระดูกสันหลังของชาติ” ปัญหาด้านยาเสพติด เป็นปัญหาที่รัฐบาลได้กำหนดให้เป็น วาระแห่งชาติ แต่ปัญหานี้กลับไม่ลดน้อยลงเลยเพราะกลุ่มเสี่ยงส่วนใหญ่ จะมาจากลูกหลานของผู้นำในชุมชน/หมู่บ้าน การปกปิดปัญหาหรือไม่มีข้อมูลที่เป็นจริง จึงยากแก่การแก้ไข กำหนดมาตรการที่ชัดเจน

๔. จากปัญหาในข้อที่ ๓ มีเหตุมาจาก ในเขตเทศบาลฯ ไม่มีพื้นที่ในการเล่นกีฬาหรือนันทนาการ ที่ได้มาตรฐาน ขาดอุปกรณ์กีฬาที่กลุ่มเสี่ยงในการติดสารเสพติดต้องการอย่างแท้จริง หรือขาดพื้นที่ในการใช้เวลาว่างให้เกิดประโยชน์ ปัญหานี้ต้องได้รับความร่วมมือจากทุกฝ่ายในการแก้ไข มิฉะนั้น จากปัญหาผู้ติดยาเสพติด ก็จะมีปัญหาอาชญากรรมตามมาอีกด้วย

**การคาดการณ์แนวโน้มในอนาคต**เทศบาลตำบลทุ่งน้อย จะดำเนินการส่งเสริมและสนับสนุน ทั้งทางด้านสาธารณสุข จัดวิทยากรมาอบรมให้ความรู้ ความเข้าใจและจัดให้มีอาสาสมัครสาธารณสุขเป็นตัวแทนของเทศบาลคอยดูแลสอดส่องปัญหาสาธารณสุขภายในชุมชนของตนเองและประสานมายังเทศบาลเพื่อให้ความช่วยเหลือ และจัดให้มีโครงการด้านสาธารณสุขลงไปยังชุมชน/หมู่บ้านต่าง ๆ อย่างทั่วถึง ส่วนในด้านการลดปัญหาต่างๆ ในเด็กและเยาวชน สิ่งสำคัญการปลูกฝังจิตสำนึกที่ดี ทั้งเรื่อง คุณธรรม จริยธรรม สามารถช่วยได้ดีและลงทุนน้อย เช่น การปลูกฝังในเรื่องเกี่ยวกับความสำคัญของหมู่บ้าน/ชุมชน ให้เด็กและเยาวชนเล็งเห็นความสำคัญในถิ่นที่อยู่ บ้านเกิด อาชีพดั้งเดิม ส่วนเรื่องของยาเสพติด หากกลุ่มนี้ได้รับรู้ถึงโทษของยาเสพติด โดยจัดอบรมทั้งทางโลกและทางธรรม ก็สามารถลดปัญหาลงได้ และการส่งเสริมจริยธรรมของเด็กและเยาวชนมีการส่งเสริมโดยการอบรมทั้งในโรงเรียนและนอกโรงเรียน จัดตั้งสภาเด็กและเยาวชนเพื่อสร้างความตระหนักและเทศบาลได้ส่งเสริมกิจกรรมด้านประเพณีและวัฒนธรรม ทั้งที่ดำเนินการเองและจัดงบประมาณอุดหนุนด้านสถานที่พักผ่อนหย่อนใจและ

นันทนาการเทศบาลได้ส่งเสริมกีฬาในชุมชนโดยจัดสร้างสนามกีฬาในชุมชนและสนับสนุนอุปกรณ์กีฬาในการฝึกซ้อม และแข่งขัน หรือมีการส่งตัวแทนให้เป็นนักกีฬาระดับหมู่บ้าน อำเภอ และระดับจังหวัด ก็เป็นทางเลือกที่ดี ส่วนสถานที่หรือสวนสาธารณะของเทศบาล จัดส่งเสริมการปลูกต้นไม้ในชุมชนและที่สาธารณะต่าง ๆ การเพิ่มพื้นที่สีเขียวในพื้นที่สาธารณะประโยชน์ ลดมลภาวะโลกร้อน ทุกอย่างเป็นสิ่งจำเป็นที่เทศบาลตำบลทุ่งน้อยต้องดำเนินการ และคาดการณ์ไว้ในอนาคต

### **ความต้องการของประชาชน**

ประชาชนต้องการมีคุณภาพชีวิตที่ดี ได้รับบริการสาธารณสุขอย่างทั่วถึง เด็ก เยาวชนได้รับการปลูกฝังให้อยู่ในจริยธรรมมีความสนใจในประเพณีของท้องถิ่น อันดีงาม มีลูกหลานสานต่ออาชีพเกษตรกรรม อย่างภาคภูมิใจและสถานที่พักผ่อนหย่อนใจ สถานที่เล่นกีฬา ออกกำลังกายและนันทนาการอย่างเพียงพอ และใช้พื้นที่สาธารณะประโยชน์หรือพื้นที่ว่างเปล่าให้เกิดประโยชน์สูงสุด

### **(๔) การพัฒนาด้านการเมืองการบริหาร**

#### **ปัญหา**

๑. ประชาชนขาดความตระหนัก ความกระตือรือร้นในการมีส่วนร่วมทางการเมือง การบริหาร อย่างจริงจัง
๒. ผู้บริหารงานและผู้ปฏิบัติงาน บางส่วนของเทศบาลตำบลทุ่งน้อย ยังไม่ยึดและปฏิบัติตามหลักธรรมาภิบาล
๓. สถานที่ เครื่องมือเครื่องใช้ในการปฏิบัติงานไม่เพียงพอและไม่ทันสมัย
๔. การส่งเสริม พัฒนาและปรับปรุงในส่วนของการจัดเก็บรายได้ของเทศบาลฯ ไม่เพียงพอต่อการบริหารงาน

**ขอบเขตและปริมาณของปัญหา พื้นที่เป้าหมาย กลุ่มเป้าหมาย** ประชาชนในเขตเทศบาลตำบลทุ่งน้อย บางส่วนขาดความตระหนัก ความกระตือรือร้นในการที่จะร่วมกิจกรรมทางการเมือง การบริหารงาน เช่น การประชาสัมพันธ์ การเข้าร่วมประชุม อบรม หรือการให้ความรู้ ในเรื่องต่างๆ สาเหตุมาจากประชาชนในพื้นที่ประกอบอาชีพเกษตรกรรม ช่วงระหว่างระยะเวลาในการทำนา ทำไร่ ทำสวน คือ ๐๔.๓๐ น. ถึงเวลา ๑๘.๓๐ น. และบางส่วนไม่ได้อยู่ในพื้นที่ ด้านการมีส่วนร่วมของประชาชนบกพร่อง ทำให้ไม่ทราบความต้องการของประชาชนอย่างแท้จริง และการบริหารงานไม่บรรลุวัตถุประสงค์ ส่วนในด้านของการปฏิบัติงาน ปฏิบัติหน้าที่ ของบุคลากรในเทศบาลฯ บางส่วนไม่ยึดหลักธรรมาภิบาล ในการปฏิบัติงาน ขาดความกระตือรือร้นในการทำงานและขาดประสิทธิภาพ อาจเนื่องมาจากข้อจำกัดของทรัพยากร ไม่ว่าจะเป็น เงิน คน หรือส่วนอื่น ขาดการส่งเสริมพัฒนาด้านพื้นฐานของการทำงาน ด้านอุปกรณ์เครื่องมือเครื่องใช้ของเทศบาลมีไม่เพียงพอเนื่องจากงบประมาณในการจัดหามีจำกัด รายได้ของเทศบาลมีน้อยซึ่งไม่เพียงพอต่อการดำเนินงานพัฒนาด้านต่าง ๆ รายได้ของเทศบาลส่วนใหญ่เป็นรายได้ที่ส่วนกลางจัดสรรให้ รายได้จากการจัดเก็บเองมีน้อยเนื่องจากพื้นที่เทศบาลฯ เป็นพื้นที่เกษตรกรรม ไม่มีแหล่งเศรษฐกิจภายในเขตเทศบาลฯ

**การคาดการณ์แนวโน้มในอนาคต** เทศบาลตำบลทุ่งน้อย จัดให้มีการประชาสัมพันธ์ เผยแพร่ และส่งเสริมให้ประชาชนมีความสนใจในการเมืองการบริหารโดยใช้สื่อต่าง ๆ ของเทศบาล จัดอบรมแกนนำในชุมชน/หมู่บ้าน และส่งเสริมให้ประชาชนมีส่วนร่วมทางการเมืองการบริหารโดยการจัดตั้งกลุ่มตัวแทนของชุมชน/หมู่บ้าน ในด้านต่าง ๆ ส่วนในเรื่องบุคลากรของเทศบาลฯ จัดให้มีการส่งเสริมพัฒนาระบบการทำงาน โดยการส่งอบรมอย่างต่อเนื่องเพื่อเพิ่มประสิทธิภาพและมีทัศนคติที่ดีในการทำงาน สร้างแรงจูงใจให้กับผู้ปฏิบัติงาน ทำให้มีขวัญและกำลังใจในการทำงาน และให้ทุกคนยึดถือ ปฏิบัติตามหลักธรรมาภิบาลอย่างแท้จริงส่วนด้านการพัฒนาการจัดเก็บรายได้ จัดให้มีการประชาสัมพันธ์เกี่ยวกับการชำระภาษี การต่อใบอนุญาตต่างๆ และการปฏิบัติตามเทศบัญญัติ การปรับปรุงด้านแผนที่ภาษีให้สามารถจัดเก็บได้อย่างทั่วถึง ยุติธรรมและครอบคลุมพื้นที่ทั้งหมด เร่งรัดการจัดเก็บให้ครบถ้วนตามกำหนดเวลา อีกทั้งออกเทศบัญญัติเพื่อปรับปรุงอัตราการจัดเก็บให้ทันต่อสถานการณ์ปัจจุบันและเพียงพอต่อการดำเนินการ

## ความต้องการของประชาชน

๑. สร้างความตระหนัก ให้ประชาชนเล็งเห็นความสำคัญ ของการมีส่วนร่วมในด้านการเมือง การบริหารของเทศบาลตำบลทุ่งน้อยและสนใจที่จะมีส่วนร่วมกิจกรรมทางเทศบาลจัดขึ้น

๒. ผู้บริหาร บุคลากรของเทศบาลตำบลทุ่งน้อย ได้รับการพัฒนาสามารถปฏิบัติงานอย่างมีประสิทธิภาพ มีการบริการที่ดี สะดวก รวดเร็ว

๓. เทศบาลฯ สามารถจัดเก็บรายได้อย่างทั่วถึง และครบถ้วน เป็นธรรม เพื่อมีรายได้ให้เพียงพอต่อการบริหารงานและดำเนินโครงการ/กิจกรรมด้านต่างๆ มีการส่งเสริมและสนับสนุนกลุ่มสร้างอาชีพหรือลงทุนในโครงการ/กิจกรรม เพื่อก่อให้เกิดการสร้างงานและกระจายรายได้ อย่างยั่งยืน

### (๕) การพัฒนาด้านทรัพยากรธรรมชาติและสิ่งแวดล้อม

#### ปัญหา

ประชาชนยังใช้สารเคมีในการป้องกันและลดปัญหาด้านผลผลิต จนทำให้เกิดมลพิษและทำลายสิ่งแวดล้อม

**ขอบเขตและปริมาณของปัญหา** พื้นที่เป้าหมาย กลุ่มเป้าหมายเนื่องจากประชาชนในเขตเทศบาลฯ มีพื้นที่เป็นแหล่งเกษตรกรรม การปลูก การดูแลผลผลิตทางการเกษตร ส่วนใหญ่ประชาชนยังพึ่งสารเคมีในการเพิ่มผลผลิตหรือทำลายศัตรูพืช จนทำให้ระบบนิเวศน์ ด้านทรัพยากรธรรมชาติและสิ่งแวดล้อม ถูกทำลาย ประชาชนยังไม่เล็งเห็นความสำคัญของการอนุรักษ์ ป้องกันและดูแลเรื่องทรัพยากรธรรมชาติและสิ่งแวดล้อม

**การคาดการณ์แนวโน้มในอนาคต** เทศบาลตำบลทุ่งน้อย จัดหาพื้นที่สาธารณะประโยชน์ในเขตเทศบาลฯ เพื่อสร้างพื้นที่สีเขียว ลดปัญหาภาวะโลกร้อน และใช้พื้นที่ว่างเปล่าให้เกิดประโยชน์สูงสุด พร้อมส่งเสริมและสนับสนุนการใช้ปุ๋ยชีวภาพ ลดปัญหาสารเคมีตกค้างในพืชผลทางการเกษตร และการปศุสัตว์ จัดโครงการ/กิจกรรม ให้ความรู้ ความเข้าใจ และสร้างจิตสำนึกในการอนุรักษ์ ป้องกันและดูแลเรื่องทรัพยากรธรรมชาติและสิ่งแวดล้อม และทำให้ประชาชนหวงแหน

#### ความต้องการของประชาชน

ประชาชนต้องการ มีความรู้ในการดูแลอนุรักษ์ทรัพยากรธรรมชาติและสิ่งแวดล้อมอย่างถูกต้อง และมีเครื่องมือเครื่องใช้และบุคลากรในการจัดการดูแลทรัพยากรธรรมชาติและสิ่งแวดล้อมอย่างเพียงพอ สร้างจิตสำนึกและมีความตระหนักในการอนุรักษ์ ป้องกัน ดูแล รักและหวงแหนทรัพยากรธรรมชาติและสิ่งแวดล้อม

## ความเชื่อมโยงยุทธศาสตร์การพัฒนาจังหวัดกับยุทธศาสตร์การพัฒนาขององค์กรปกครองส่วนท้องถิ่น

ยุทธศาสตร์ชาติ ๒๐ ปี (พ.ศ.๒๕๖๐-๒๕๗๙)					
๑. ด้านความมั่นคง	๒. ด้านการสร้างความสามารถในการแข่งขัน	๓. การพัฒนาและเสริมสร้างศักยภาพคน	๔. ด้านการสร้างโอกาสความเสมอภาคและเท่าเทียมกันทางสังคม	๕. ด้านการสร้างการเติบโตบนคุณภาพชีวิตที่เป็นมิตรต่อสิ่งแวดล้อม	๖. ด้านการปรับสมดุลและพัฒนา ระบบการบริหารจัดการภาครัฐ



แผนพัฒนาเศรษฐกิจและสังคมแห่งชาติ ฉบับที่ ๑๒ (พ.ศ.๒๕๖๐-๒๕๖๔)					
๑ : การเสริมสร้างและพัฒนาศักยภาพทุนมนุษย์	๒ : การสร้างความเป็นธรรมและลดความเหลื่อมล้ำในสังคม	๓ : การสร้างความเข้มแข็งทางเศรษฐกิจและแข่งขันได้อย่างยั่งยืน	๔ : การเติบโตที่เป็นมิตรกับสิ่งแวดล้อมเพื่อพัฒนาอย่างยั่งยืน	๕ : การเสริมสร้างความมั่นคงแห่งชาติด้านการพัฒนาประเทศสู่ความมั่งคั่งและยั่งยืน	
๖ : การบริหารจัดการในภาครัฐการป้องกันการทุจริตประพฤติมิชอบและธรรมาภิบาลในสังคมไทย		๗ : การพัฒนาโครงสร้างพื้นฐานและระบบโลจิสติกส์	๘ : การพัฒนาวิทยาศาสตร์ เทคโนโลยี วิจัย และนวัตกรรม	๙ : การพัฒนาภาค เมือง และพื้นที่เศรษฐกิจ	๑๐ : ความร่วมมือระหว่างประเทศเพื่อการพัฒนา



แผนพัฒนากลุ่มจังหวัดภาคเหนือตอนล่าง (พ.ศ.๒๕๖๑-๒๕๖๕)		
๑. พัฒนาโครงสร้างพื้นฐาน กระบวนการผลิตข้าว และสินค้าเกษตรปลอดภัยที่ได้มาตรฐานเพื่อตอบสนองความต้องการของผู้บริโภคทั้งในประเทศและต่างประเทศ	๒. ส่งเสริมการแปรรูป การตลาด และการกระจายสินค้าเกษตร เพื่อสร้างมูลค่าเพิ่มและสร้างขีดความสามารถในการแข่งขัน	๓. พัฒนาศักยภาพการท่องเที่ยวตามมาตรฐานเพื่อดึงดูดนักท่องเที่ยวทั้งชาวไทยและชาวต่างประเทศ



แผนพัฒนาจังหวัดพิจิตร (พ.ศ.๒๕๖๑-๒๕๖๕)			
๑. การบริหารจัดการน้ำ ดิน ทรัพยากรธรรมชาติและสิ่งแวดล้อมอย่างสมดุล	๒. การพัฒนาเศรษฐกิจจากฐานการเกษตร และฐานชุมชนที่เข้มแข็ง	๓. การเสริมสร้างสังคมคุณภาพ สันติสุขอย่างยั่งยืน	๔. การพัฒนาขีดความสามารถทางการบริหารและบริการสู่สากล



ยุทธศาสตร์การพัฒนาของ อปท.ในเขตจังหวัดพิจิตร (พ.ศ.๒๕๖๑-๒๕๖๕)				
๑. การบริหารจัดการทรัพยากรธรรมชาติและสิ่งแวดล้อมอย่างสมดุล	๒. การพัฒนาเศรษฐกิจและการท่องเที่ยวจากฐานการเกษตรและฐานชุมชนที่เข้มแข็ง	๓. การเสริมสร้างสังคมและคุณภาพชีวิตตามแนวทางเศรษฐกิจพอเพียง	๔. การพัฒนาขีดความสามารถทางการบริหาร การบริการสู่สากล	๕. พัฒนาคุณภาพมาตรฐานการศึกษาและระบบการจัดการเรียนรู้ให้หลากหลายเพื่อมุ่งสู่ความเป็นเลิศ

# รายละเอียดแผนผังยุทธศาสตร์การพัฒนา

## ยุทธศาสตร์การพัฒนาของเทศบาลตำบลทุ่งน้อยStrategy Map

“**มุ่งน้อยตำบลน้อยอยู่ เพื่อผู้วัฒนธรรมประเพณี คุณภาพชีวิตดีทั่วหน้า มุ่งเน้นการศึกษา น้อมนำปรัชญาเศรษฐกิจพอเพียง**”

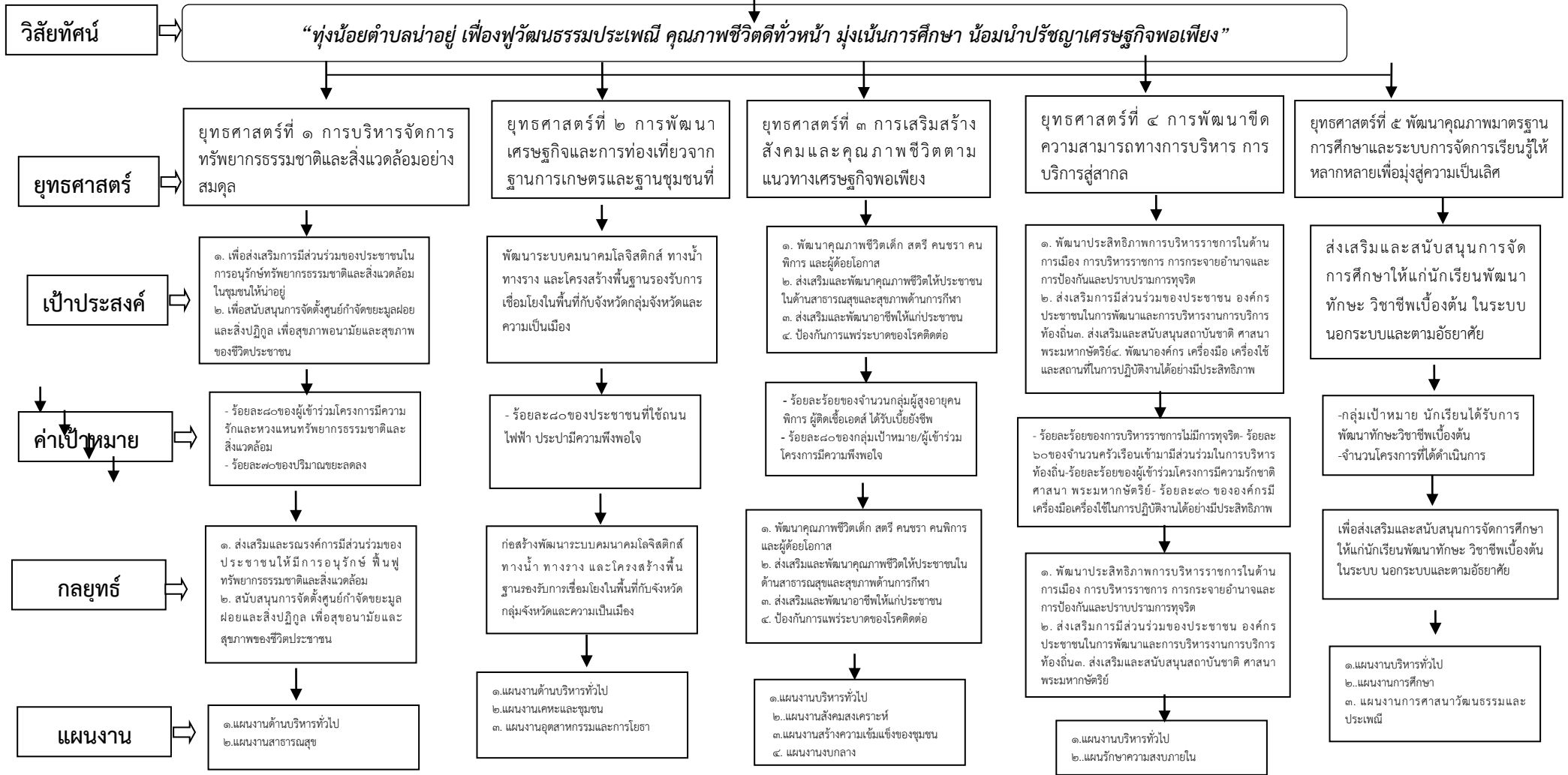

วิสัยทัศน์

ยุทธศาสตร์

เป้าประสงค์

ค่าเป้าหมาย

กลยุทธ์

แผนงาน

รายละเอียดยุทธศาสตร์

ความเชื่อมโยงกับยุทธศาสตร์จังหวัด	ยุทธศาสตร์อปท.ในเขตจังหวัด	ยุทธศาสตร์อปท.	เป้าประสงค์	ตัวชี้วัดผลผลิต/โครงการ	ค่าเป้าหมาย					ความก้าวหน้าของเป้าหมาย	กลยุทธ์	ผลผลิต/โครงการ	หน่วยงานรับผิดชอบหลัก	หน่วยสนับสนุน
					๒๕๖๑	๒๕๖๒	๒๕๖๓	๒๕๖๔	๒๕๖๕					
ยุทธศาสตร์ที่ ๑ การบริหารจัดการน้ำดินทรัพยากรธรรมชาติและสิ่งแวดล้อมอย่างสมดุล	ยุทธศาสตร์ที่ ๑ การบริหารจัดการทรัพยากรธรรมชาติและสิ่งแวดล้อมอย่างสมดุล	ยุทธศาสตร์ที่ ๑ การบริหารจัดการทรัพยากรธรรมชาติและสิ่งแวดล้อมอย่างสมดุล	๑. เพื่อส่งเสริมการมีส่วนร่วมของประชาชนในการอนุรักษ์ทรัพยากรธรรมชาติและสิ่งแวดล้อมในชุมชนให้น่าอยู่ ๒. เพื่อสนับสนุนการจัดตั้งศูนย์กำจัดขยะมูลฝอยและสิ่งปฏิกูลเพื่อสุขภาพอนามัยและสุขภาพของชีวิตประชาชน	- ร้อยละ๘๐ของผู้เข้าร่วมโครงการมีความรักและหวงแหนทรัพยากรธรรมชาติและสิ่งแวดล้อม - ร้อยละ๗๐ของปริมาณขยะลดลง	๕	๑๐	๑๕	๒๐	๒๕	ปีละ ๕ โครงการ	๑. ส่งเสริมและรณรงค์การมีส่วนร่วมของประชาชนให้มีการอนุรักษ์ฟื้นฟูทรัพยากรธรรมชาติและสิ่งแวดล้อม ๒. สนับสนุนการจัดตั้งศูนย์กำจัดขยะมูลฝอยและสิ่งปฏิกูลเพื่อสุขภาพอนามัยและสุขภาพของชีวิตประชาชน	๑ ส่งเสริมและรณรงค์การมีส่วนร่วมของประชาชนให้มีการอนุรักษ์ฟื้นฟูทรัพยากรธรรมชาติและสิ่งแวดล้อม ๒ สนับสนุนการจัดตั้งศูนย์กำจัดขยะมูลฝอยและสิ่งปฏิกูลเพื่อสุขภาพอนามัยและสุขภาพของชีวิตประชาชน	กองสาธารณสุขและสิ่งแวดล้อม/กองช่าง	สำนักปลัดเทศบาล/กองคลัง

ความเชื่อมโยงกับยุทธศาสตร์จังหวัด	ยุทธศาสตร์อปท.ในเขตจังหวัด	ยุทธศาสตร์อปท.	เป้าประสงค์	ตัวชี้วัดผลผลิต/โครงการ	ค่าเป้าหมาย					ความก้าวหน้าของเป้าหมาย	กลยุทธ์	ผลผลิต/โครงการ	หน่วยงานรับผิดชอบหลัก	หน่วยสนับสนุน
					๒๕๖๑	๒๕๖๒	๒๕๖๓	๒๕๖๔	๒๕๖๕					
ยุทธศาสตร์ที่ ๒ การพัฒนาเศรษฐกิจจากฐานเกษตรและฐานชุมชนที่เข้มแข็ง	ยุทธศาสตร์ที่ ๒ การพัฒนาเศรษฐกิจและการท่องเที่ยวจากฐานเกษตรและฐานชุมชนที่	ยุทธศาสตร์ที่ ๒ การพัฒนาเศรษฐกิจและการท่องเที่ยวจากฐานเกษตรและฐานชุมชนที่	พัฒนาระบบคมนาคม โลจิสติกส์ ทางน้ำ ทางราง และโครงสร้างพื้นฐานรองรับการเชื่อมโยงในพื้นที่กับจังหวัดกลุ่มจังหวัดและความเป็นเมือง	- ร้อยละ๘๐ของประชาชนที่ใช้ถนนไฟฟ้า ประปามีความพึงพอใจ	๕	๑๐	๑๕	๒๐	๒๕	ปีละ ๕ โครงการ	ก่อสร้างพัฒนาระบบคมนาคม โลจิสติกส์ ทางน้ำ ทางราง และโครงสร้างพื้นฐานรองรับการเชื่อมโยงในพื้นที่กับจังหวัดกลุ่มจังหวัดและความเป็นเมือง	โครงการก่อสร้างซ่อมแซมด้านโครงสร้างพื้นฐาน	กองช่าง	กองคลังเทศบาล



ความเชื่อมโยงกับยุทธศาสตร์จังหวัด	ยุทธศาสตร์อปท.ในเขตจังหวัด	ยุทธศาสตร์อปท.	เป้าประสงค์	ตัวชี้วัดผลผลิต/โครงการ	ค่าเป้าหมาย					ความก้าวหน้าของเป้าหมาย	กลยุทธ์	ผลผลิต/โครงการ	หน่วยงานรับผิดชอบหลัก	หน่วยสนับสนุน
					๒๕๖๑	๒๕๖๒	๒๕๖๓	๒๕๖๔	๒๕๖๕					
ยุทธศาสตร์ที่ ๓ การเสริมสร้างสังคมคุณภาพ สันติสุขอย่างยั่งยืน	ยุทธศาสตร์ที่ ๓ การเสริมสร้างสังคมและคุณภาพชีวิตตามแนวทางเศรษฐกิจพอเพียง	ยุทธศาสตร์ที่ ๓ การเสริมสร้างสังคมและคุณภาพชีวิตตามแนวทางเศรษฐกิจพอเพียง	๑. พัฒนาคุณภาพชีวิตเด็ก สตรี คนชรา คนพิการ และผู้ด้อยโอกาส ๒. ส่งเสริมและพัฒนาคุณภาพชีวิตให้ประชาชนใน ด้าน สาธารณสุขและสุขภาพด้านการกีฬา ๓. ส่งเสริมและพัฒนาอาชีพให้แก่ประชาชน ๔. ป้องกันการแพร่ระบาดของโรคติดต่อ	- ร้อยละร้อยละของจำนวนกลุ่มผู้สูงอายุคนพิการ ผู้ติดเชื้อเอชไอวี ได้รับเบี้ยยังชีพ - ร้อย ละ ๘๐ ของกลุ่มเป้าหมาย/ผู้เข้าร่วมโครงการมีความพึงพอใจ - ร้อยละ๗๐ของผู้เข้าร่วมโครงการสามารถสร้างอาชีพเสริมและมีรายได้เพิ่มขึ้น	๕	๑๐	๑๕	๒๐	๒๕	ปีละ ๕ โครงการ	๑. พัฒนาคุณภาพชีวิตเด็ก สตรี คนชรา คนพิการ และผู้ด้อยโอกาส ๒. ส่งเสริมและพัฒนาคุณภาพชีวิตให้ประชาชนใน ด้าน สาธารณสุขและสุขภาพด้านการกีฬา ๓. ส่งเสริมและพัฒนาอาชีพให้แก่ประชาชน ๔. ป้องกันการแพร่ระบาดของโรคติดต่อ	๑ โครงการพัฒนาคุณภาพชีวิตเด็ก สตรี คนชรา คนพิการ และผู้ด้อยโอกาส ๒ โครงการส่งเสริมและพัฒนาคุณภาพชีวิตให้ประชาชนใน ด้าน สาธารณ สุขและสุขภาพด้านการกีฬา ๓ โครงการส่งเสริมและพัฒนาอาชีพให้แก่ประชาชน ๔ โครงการก่อสร้างระบบ สาธารณูปโภค สาธารณูปการ ๕โครงการป้องกันการแพร่ระบาดของโรคติดต่อ	สำนักปลัดเทศบาล/กองสาธารณสุขและสิ่งแวดล้อม/กองการศึกษา	กองคลังเทศบาล

ความเชื่อมโยง กับยุทธศาสตร์ จังหวัด	ยุทธศาสตร์ อปท.ในเขต จังหวัด	ยุทธศาสตร์ อปท.	เป้าประสงค์	ตัวชี้วัดผลผลิต/ โครงการ	ค่าเป้าหมาย					ความก้าว หน้าของ เป้าหมาย	กลยุทธ์	ผลผลิต/ โครงการ	หน่วยงาน รับผิดชอบหลัก	หน่วย สนับสนุน
					๒๕๖๑	๒๕๖๒	๒๕๖๓	๒๕๖๔	๒๕๖๕					
ยุทธศาสตร์ที่ ๔ การพัฒนาขีด ความสามารถ ทางการบริหาร และบริการ สู่สากล	ยุทธศาสตร์ที่ ๔ การพัฒนาขีด ความสามารถ ทางการบริหาร การบริการสู่ สากล	ยุทธศาสตร์ที่ ๔ การพัฒนาขีด ความสามารถ ทางการบริหาร การบริการสู่ สากล	๑. พัฒนาประสิทธิภาพ การบริหารราชการใน ด้านการเมือง การ บริหารราชการ การ กระจายอำนาจและการ ป้องกันและปราบปราม การทุจริต ๒. ส่งเสริมการมีส่วน ร่วมของประชาชน องค์กรประชาชนในการ พัฒนาและการ บริหารงาน การบริการ ท้องถิ่น ๓. ส่งเสริมและ สนับสนุนสถาบันชาติ ศาสนา พระมหากษัตริย์ ๔. พัฒนาองค์กร เครื่องมือ เครื่องใช้ และ สถานที่ในการ ปฏิบัติงานได้อย่างมี ประสิทธิภาพ	- ร้อยละร้อยละของ การบริหารราชการ ไม่มีการทุจริต - ร้อยละ๖๐ของ จำนวนครัวเรือน เข้ามามีส่วนร่วมใน การบริหารท้องถิ่น -ร้อยละร้อยละของ ผู้เข้าร่วมโครงการมี ความรักชาติ ศาสนา พระมหากษัตริย์ - ร้อยละ๙๐ ของ องค์กรมีเครื่องมือ เครื่องใช้ในการ ปฏิบัติงานได้อย่าง มีประสิทธิภาพ - ร้อยละ๙๐ของ การดำเนินงาน เป็นไปตาม วัตถุประสงค์และ ตามภารกิจอำนาจ หน้าที่	๕	๑๐	๑๕	๒๐	๒๕	ปี ละ ๕ โครงการ	๑. พัฒนาประสิทธิภาพ การบริหารราชการใน ด้านการเมือง การบริหาร ราชการ การกระจาย อำนาจและการป้องกัน และปราบปรามการทุจริต ๒. ส่งเสริมการมีส่วนร่วม ของประชาชน องค์กร ประชาชนในการพัฒนา และการบริหารงาน การ บริการท้องถิ่น ๓. ส่งเสริมและสนับสนุน สถาบันชาติ ศาสนา พระมหากษัตริย์ ๔. พัฒนา องค์กร เครื่องมือ เครื่องใช้ และ สถานที่ในการปฏิบัติงาน ได้อย่างมีประสิทธิภาพ	๑.โครงการ พัฒนา ประสิทธิภาพการ บริหารราชการใน ด้านการเมือง การ บริหารราชการ การกระจายอำนาจ และการป้องกัน และปราบปราม การทุจริต ๒. โครงการ ส่งเสริมการมีส่วน ร่วมของประชาชน องค์กรประชาชนใน การพัฒนาและการ บริหารงาน การ บริการท้องถิ่น ๓. โครงการ ส่งเสริมและ สนับสนุนสถาบัน ชาติ ศาสนา พระมหากษัตริย์	สำนักปลัด เทศบาล	ทุก กอง/ งาน

ความเชื่อมโยง กับยุทธศาสตร์ จังหวัด	ยุทธศาสตร์ อปท.ในเขต จังหวัด	ยุทธศาสตร์ อปท.	เป้าประสงค์	ตัวชี้วัดผลผลิต/ โครงการ	ค่าเป้าหมาย					ความก้าว หน้าของ เป้าหมาย	กลยุทธ์	ผลผลิต/ โครงการ	หน่วยงาน รับผิดชอบ หลัก	หน่วย สนับสนุน
					๒๕๖๑	๒๕๖๒	๒๕๖๓	๒๕๖๔	๒๕๖๕					
ยุทธศาสตร์ที่ ๕ การพัฒนา คุณภาพ มาตรฐาน การศึกษาและ ระบบการจัดการ เรียนรู้ให้ หลากหลายเพื่อ มุ่งสู่ความเป็นเลิศ	ยุทธศาสตร์ที่ ๕ พัฒนาคุณภาพ มาตรฐาน การศึกษาและ ระบบการจัดการ เรียนรู้ให้ หลากหลายเพื่อมุ่ง สู่ความเป็นเลิศ	ยุทธศาสตร์ที่ ๕ พัฒนาคุณภาพ มาตรฐาน การศึกษาและ ระบบการจัดการ เรียนรู้ให้ หลากหลายเพื่อ มุ่งสู่ความเป็น เลิศ	ส่งเสริม และ สนับสนุนการจัด การศึกษาให้แก่ นักเรียนพัฒนา ทักษะ วิชาชีพ เบื้องต้น ใน ระบบ นอก ระบบและตาม อัธยาศัย	-กลุ่มเป้าหมาย นักเรียนได้รับ การพัฒนาทักษะ วิชาชีพเบื้องต้น -จำนวนโครงการ ที่ได้ดำเนินการ	๕	๑๐	๑๕	๒๐	๒๕	ปีละ ๕ โครงการ	เพื่อส่งเสริม และ สนับสนุนการจัด การศึกษาให้แก่ นักเรียนพัฒนาทักษะ วิชาชีพเบื้องต้น ใน ระบบ นอกกระบบและ ตามอัธยาศัย	โครงการส่งเสริม และสนับสนุนการ จัดการศึกษาให้แก่ นักเรียนพัฒนา ทักษะ วิชาชีพ เบื้องต้น ในระบบ นอกกระบบและตาม อัธยาศัย	กองการศึกษา	กองคลัง

ส่วนที่ ๓ การนำแผนพัฒนาท้องถิ่นไปสู่การปฏิบัติ

๑. ยุทธศาสตร์การพัฒนาและแผนงาน

ที่	ยุทธศาสตร์	ด้าน	แผนงาน	หน่วยงาน รับผิดชอบหลัก	หน่วยงาน สนับสนุน
๑.	การบริหารจัดการทรัพยากรธรรมชาติและสิ่งแวดล้อมอย่างสมดุล	ด้านบริการชุมชนและสังคม	-แผนงานสาธารณสุข	-กองสาธารณสุขและสิ่งแวดล้อม -กองช่าง	สำนักปลัดเทศบาล/ กองคลัง
๒.	การพัฒนาเศรษฐกิจและการท่องเที่ยวจากฐาน การเกษตรและฐานชุมชนที่	ด้านบริการชุมชนและสังคม	-แผนงานเกษตรและชุมชน -แผนงานอุตสาหกรรม และการโยธา	กองช่าง	กองคลัง
๓.	การเสริมสร้างสังคมและคุณภาพชีวิตตามแนวทาง เศรษฐกิจพอเพียง	-ด้านบริหารงานทั่วไป -ด้านบริการชุมชนและสังคม -ด้านเศรษฐกิจ -ด้านการดำเนินงานอื่น	-แผนงานบริหารงานทั่วไป -แผนงานสาธารณสุข -แผนงานการรักษาความสงบภายใน -แผนงานการศาสนาวัฒนธรรมและนันทนาการ -แผนงานการเกษตร -แผนงานงบกลาง	-สำนักปลัดเทศบาล -กองสาธารณสุขและสิ่งแวดล้อม -กองการศึกษา -กองช่าง	กองคลัง
๔.	การพัฒนาขีดความสามารถทางการบริหาร กา บริการสู่สากล	-ด้านบริหารงานทั่วไป -ด้านบริการชุมชนและสังคม	-แผนงานบริหารงานทั่วไป -แผนงานการศึกษา -แผนงานเกษตรและชุมชน -แผนงานอุตสาหกรรม และการโยธา -แผนงานสร้างความเข้มแข็งของชุมชน -แผนงานการศาสนาวัฒนธรรมและนันทนาการ	สำนักปลัดเทศบาล -กองสาธารณสุขและสิ่งแวดล้อม -กองการศึกษา -กองช่าง	ทุกกอง/งาน
๕.	พัฒนาคุณภาพมาตรฐานการศึกษาและระบบการ จัดการเรียนรู้ให้หลากหลายเพื่อมุ่งสู่ความเป็นเลิศ	-ด้านบริหารงานทั่วไป	-แผนงานการศึกษา	-กองการศึกษา	กองคลัง
รวม	๕	๕	๑๐	๕	๕

บัญชีสรุปโครงการพัฒนาท้องถิ่น  
 แผนพัฒนาท้องถิ่น (พ.ศ.๒๕๖๑-๒๕๖๕)  
 เทศบาลตำบลทุ่งน้อย อำเภอโพทะเล จังหวัดพิจิตร

ยุทธศาสตร์	ปี ๒๕๖๑		ปี ๒๕๖๒		ปี ๒๕๖๓		ปี ๒๕๖๔		ปี ๒๕๖๕		รวม ๕ ปี	
	จำนวนโครงการ	งบประมาณ (บาท)	จำนวนโครงการ	งบประมาณ (บาท)	จำนวนโครงการ	งบประมาณ (บาท)	จำนวนโครงการ	งบประมาณ (บาท)	จำนวนโครงการ	งบประมาณ (บาท)	จำนวนโครงการ	งบประมาณ (บาท)
๑) การบริหารจัดการทรัพยากรธรรมชาติและสิ่งแวดล้อมอย่างสมดุล												
๑.๑ แผนงานสาธารณสุข	๒	๑๒๐,๐๐๐	๕	๒,๗๔๐,๐๐๐	๕	๒,๗๔๐,๐๐๐	๕	๒,๗๔๐,๐๐๐	๕	๒,๗๔๐,๐๐๐	๒๒	๑๑,๐๘๐,๐๐๐
รวม	๒	๑๒๐,๐๐๐	๕	๒,๗๔๐,๐๐๐	๕	๒,๗๔๐,๐๐๐	๕	๒,๗๔๐,๐๐๐	๕	๒,๗๔๐,๐๐๐	๒๒	๑๑,๐๘๐,๐๐๐
๒) การพัฒนาเศรษฐกิจและการท่องเที่ยวจากฐานการเกษตรและฐานชุมชนที่เข้มแข็ง												
๒.๑ แผนงานเคหะและชุมชน	๖	๒,๐๔๐,๐๐๐	๑๑	๔๕๐,๐๐๐	๓	๖,๓๓๐,๐๐๐	๖	๖,๓๖๕,๐๐๐	๒	๖,๓๐๐,๐๐๐	๒๘	๒๑,๔๘๕,๐๐๐
๒.๒ แผนงานอุตสาหกรรมและการโยธา	๒๙	๔,๕๗๗,๖๖๐	๓๑	๗,๓๔๖,๐๐๐	๒๙	๕๑,๐๓๔,๐๐๐	๑๓	๔๔,๑๖๔,๐๐๐	๑๑	๔๔,๑๑๔,๐๐๐	๑๑๓	๑๕๑,๒๓๕,๖๖๐
รวม	๓๕	๖,๖๑๗,๖๖๐	๔๒	๗,๗๙๖,๐๐๐	๓๒	๕๗,๓๖๔,๐๐๐	๑๙	๕๐,๕๒๙,๐๐๐	๑๓	๕๐,๔๑๔,๐๐๐	๑๔๑	๑๗๒,๗๒๐,๖๖๐

ยุทธศาสตร์	ปี ๒๕๖๑		ปี ๒๕๖๒		ปี ๒๕๖๓		ปี ๒๕๖๔		ปี ๒๕๖๕		รวม ๕ ปี	
	จำนวนโครงการ	งบประมาณ (บาท)	จำนวนโครงการ	งบประมาณ (บาท)	จำนวนโครงการ	งบประมาณ (บาท)	จำนวนโครงการ	งบประมาณ (บาท)	จำนวนโครงการ	งบประมาณ (บาท)	จำนวนโครงการ	งบประมาณ (บาท)
๓) การเสริมสร้างสังคมและคุณภาพชีวิตตามแนวทางเศรษฐกิจพอเพียง												
๓.๑ แผนงานบริหารทั่วไป	๒	๖๒,๐๐๐	๒	๖๒,๐๐๐	๒	๖๒,๐๐๐	๒	๖๒,๐๐๐	๒	๖๒,๐๐๐	๑๐	๓๑๐,๐๐๐
๓.๒ แผนงานรักษาความสงบภายใน	๔	๒๓๐,๐๐๐	๓	๒๐๐,๐๐๐	๓	๒๐๐,๐๐๐	๓	๒๐๐,๐๐๐	๓	๒๐๐,๐๐๐	๑๖	๑,๐๓๐,๐๐๐
๓.๓ แผนงานสาธารณสุข	๔	๔๓๐,๐๐๐	๔	๔๓๐,๐๐๐	๔	๔๓๐,๐๐๐	๔	๔๓๐,๐๐๐	๔	๔๓๐,๐๐๐	๒๐	๒,๑๕๐,๐๐๐
๓.๔ แผนงานสร้างความเข้มแข็งของชุมชน	๒	๘๐,๐๐๐	๒	๘๐,๐๐๐	๒	๘๐,๐๐๐	๒	๘๐,๐๐๐	๒	๘๐,๐๐๐	๑๐	๔๐๐,๐๐๐
๓.๕ แผนงานการศาสนาวัฒนธรรมและนันทนาการ	๑๒	๕๘๒,๐๐๐	๑๑	๕๓๐,๐๐๐	๑๑	๕๓๐,๐๐๐	๑๑	๕๓๐,๐๐๐	๑๑	๕๓๐,๐๐๐	๕๖	๒,๗๐๒,๐๐๐
๓.๖ แผนงานงบกลาง	๓	๑๑,๑๕๐,๐๐๐	๓	๑๑,๑๕๐,๐๐๐	๓	๑๑,๑๕๐,๐๐๐	๓	๑๑,๑๕๐,๐๐๐	๓	๑๑,๑๕๐,๐๐๐	๑๕	๕๕,๗๕๐,๐๐๐
รวม	๒๗	๑๒,๕๓๔,๐๐๐	๒๕	๑๒,๔๕๒,๐๐๐	๒๕	๑๒,๔๕๒,๐๐๐	๒๕	๑๒,๔๕๒,๐๐๐	๒๕	๑๒,๔๕๒,๐๐๐	๑๒๗	๖๒,๓๔๒,๐๐๐
๔) การพัฒนาขีดความสามารถทางการบริหาร บริการสู่สากล												
๔.๑ แผนงานบริหารทั่วไป	๖	๑,๔๐๐,๐๐๐	๗	๑,๙๐๐,๐๐๐	๗	๑,๙๐๐,๐๐๐	๖	๑,๔๐๐,๐๐๐	๖	๑,๔๐๐,๐๐๐	๓๒	๘,๐๐๐,๐๐๐
๔.๒ แผนงานสร้างความเข้มแข็งของชุมชน	๑	๒๐,๐๐๐	๑	๒๐,๐๐๐	๑	๒๐,๐๐๐	๑	๒๐,๐๐๐	๑	๒๐,๐๐๐	๕	๑๐๐,๐๐๐
๔.๓ แผนงานอุตสาหกรรมและการโยธา	๒	๘๐๐,๐๐๐	๓	๑,๓๐๐,๐๐๐	๑	๓๐๐,๐๐๐	๒	๖๐๐,๐๐๐	๒	๖๐๐,๐๐๐	๑๐	๓,๖๐๐,๐๐๐
รวม	๙	๒,๒๒๐,๐๐๐	๑๑	๓,๒๒๐,๐๐๐	๙	๒,๒๒๐,๐๐๐	๙	๒,๐๒๐,๐๐๐	๙	๒,๐๒๐,๐๐๐	๔๗	๑๑,๗๐๐,๐๐๐

ยุทธศาสตร์	ปี ๒๕๖๑		ปี ๒๕๖๒		ปี ๒๕๖๓		ปี ๒๕๖๔		ปี ๒๕๖๕		รวม ๕ ปี	
	จำนวนโครงการ	งบประมาณ (บาท)	จำนวนโครงการ	งบประมาณ (บาท)	จำนวนโครงการ	งบประมาณ (บาท)	จำนวนโครงการ	งบประมาณ (บาท)	จำนวนโครงการ	งบประมาณ (บาท)	จำนวนโครงการ	งบประมาณ (บาท)
๕) พัฒนาคุณภาพมาตรฐานการศึกษาและระบบการจัดการเรียนรู้ให้หลากหลายเพื่อมุ่งสู่ความเป็นเลิศ												
๕.๑ แผนงานการศึกษา	๓	๔,๖๐๐,๐๐๐	๓	๔,๖๐๐,๐๐๐	๓	๔,๖๐๐,๐๐๐	๓	๔,๖๐๐,๐๐๐	๓	๔,๖๐๐,๐๐๐	๑๕	๒๓,๐๐๐,๐๐๐
รวม	๓	๔,๖๐๐,๐๐๐	๓	๔,๖๐๐,๐๐๐	๓	๔,๖๐๐,๐๐๐	๓	๔,๖๐๐,๐๐๐	๓	๔,๖๐๐,๐๐๐	๑๕	๒๓,๐๐๐,๐๐๐
รวมทั้งสิ้น	๗๖	๒๖,๐๙๑,๖๖๐	๘๖	๓๐,๘๐๘,๐๐๐	๗๔	๗๙,๓๗๖,๐๐๐	๖๑	๗๒,๓๔๑,๐๐๐	๕๕	๗๒,๒๒๖,๐๐๐	๓๕๒	๒๘๐,๘๔๒,๖๖๐

แผนพัฒนาท้องถิ่น (พ.ศ.๒๕๖๑-๒๕๖๕)

เทศบาลตำบลทุ่งน้อย อำเภอโพทะเล จังหวัดพิจิตร

ก.ยุทธศาสตร์จังหวัดที่ ๑ การบริหารทรัพยากรดินและน้ำ อนุรักษ์ฟื้นฟูธรรมชาติและสิ่งแวดล้อมอย่างสมดุล

ข. ยุทธศาสตร์การพัฒนาของ อปท. ในเขตจังหวัดที่ ๑ การบริหารจัดการทรัพยากรธรรมชาติและสิ่งแวดล้อมอย่างสมดุล

๑.ยุทธศาสตร์การพัฒนาเทศบาลตำบลทุ่งน้อย ยุทธศาสตร์การพัฒนาที่ ๑ การบริหารจัดการทรัพยากรธรรมชาติและสิ่งแวดล้อมอย่างสมดุล

๑.๑แผนงานสาธารณสุข

ที่	โครงการ	วัตถุประสงค์	เป้าหมาย (ผลผลิตของ โครงการ)	งบประมาณ					ตัวชี้วัด (KPI)	ผลที่คาดว่าจะ ได้รับ	หน่วยงาน รับผิดชอบ หลัก
				๒๕๖๑ (บาท)	๒๕๖๒ (บาท)	๒๕๖๓ (บาท)	๒๕๖๔ (บาท)	๒๕๖๕ (บาท)			
๑	โครงการบริหารจัดการขยะในชุมชน/หมู่บ้าน	เพื่อสนับสนุนการบริหารจัดการขยะในชุมชน/หมู่บ้าน ตำบลทุ่งน้อย อำเภอโพทะเล จังหวัดพิจิตร	ดำเนินการจัดฝึกอบรมการบริหารจัดการขยะ การคัดแยกขยะในชุมชน/หมู่บ้าน ตำบลทุ่งน้อย	๑๐๐,๐๐๐	๑๐๐,๐๐๐	๑๐๐,๐๐๐	๑๐๐,๐๐๐	๑๐๐,๐๐๐	ร้อยละ ๘๐ ของผู้เข้ารับการอบรมเข้าใจในการคัดแยกขยะ	ทำให้ผู้เข้ารับการอบรมเข้าใจในการคัดแยกขยะและขยะมูลฝอยในหมู่บ้าน/ชุมชนลดลง	กองสาธารณสุขและสิ่งแวดล้อม
๒	โครงการอบรมด้านสิ่งแวดล้อมและณรงค์ด้านสิ่งแวดล้อม	เพื่อสร้างจิตสำนึกให้รักและหวงแหนธรรมชาติและสิ่งแวดล้อม	อบรมเชิงปฏิบัติการให้กับเด็ก เยาวชน และประชาชนทั่วไป จำนวน ๘๐ คน	๒๐,๐๐๐	๒๐,๐๐๐	๒๐,๐๐๐	๒๐,๐๐๐	๒๐,๐๐๐	ร้อยละ ๘๐ ของผู้เข้าร่วมโครงการมีความรักและหวงแหนทรัพยากรทางธรรมชาติ	ประชาชนตระหนักถึงความสำคัญของทรัพยากรทางธรรมชาติและทำให้สิ่งแวดล้อมคงอยู่อย่างยั่งยืน	กองสาธารณสุขและสิ่งแวดล้อม



ที่	โครงการ	วัตถุประสงค์	เป้าหมาย (ผลผลิตของ โครงการ)	งบประมาณ					ตัวชี้วัด (KPI)	ผลที่คาดว่าจะ ได้รับ	หน่วยงาน รับผิดชอบ หลัก
				๒๕๖๑ (บาท)	๒๕๖๒ (บาท)	๒๕๖๓ (บาท)	๒๕๖๔ (บาท)	๒๕๖๕ (บาท)			
๓	โครงการจัดซื้อรถบรรทุกขยะมูลฝอย	เพื่อเพิ่มประสิทธิภาพในการบริหารจัดการขยะมูลฝอยในตำบล	จัดซื้อรถบรรทุกขยะมูลฝอย ขนาด ๖ ตัน ๖ ล้อ ปริมาตรกระบอกสูบไม่ต่ำกว่า ๖,๐๐๐ ซีซีหรือกำลังเครื่องยนต์สูงสุดไม่ต่ำกว่า ๑๗๐ กิโลวัตต์ ตามมาตรฐานรถบรรทุกขยะ แบบอัดท้าย จำนวน ๑ คัน		๒,๔๐๐,๐๐๐	๒,๔๐๐,๐๐๐	๒,๔๐๐,๐๐๐	๒,๔๐๐,๐๐๐	ร้อยละ ๙๐ ของจำนวนครัวเรือนมีความพึงพอใจในการบริหารจัดการขยะ	การบริหารจัดการขยะในตำบลทุกนี้่อยมีประสิทธิภาพมากขึ้น	กองสาธารณสุขและสิ่งแวดล้อม
๔	โครงการจัดซื้อเรือท้องแบนไฟเบอร์กลาส	เพื่อเพิ่มประสิทธิภาพในการกำจัดผักตบชวาบริเวณแม่น้ำพิจิตรเก่าและช่วยเหลือผู้ประสบอุทกภัย	จัดซื้อเรือท้องแบนไฟเบอร์กลาสขนาด ๑๗ ฟุต พร้อมเครื่องยนต์และอุปกรณ์ประกอบประจำเรือ จำนวน ๒ ลำ		๑๖๐,๐๐๐	๑๖๐,๐๐๐	๑๖๐,๐๐๐	๑๖๐,๐๐๐	ร้อยละ ๙๐ ของประชาชนมีความพึงพอใจในการกำจัดผักตบชวาและช่วยเหลือผู้ประสบอุทกภัย	บริเวณแม่น้ำพิจิตรเก่ามีความสะอาดและ ผู้ประสบอุทกภัยได้รับความช่วยเหลืออย่างทันท่วงที	กองสาธารณสุขและสิ่งแวดล้อม
๕	โครงการจัดซื้อกังหันเติมอากาศพลังงานโซล่าเซลล์	เพื่อเพิ่มปริมาณก๊าซออกซิเจนในน้ำและเป็น การบำบัดน้ำเสีย	จัดซื้อกังหันเติมอากาศพลังงานโซล่าเซลล์ จำนวน ๒ ชุด		๖๐,๐๐๐	๖๐,๐๐๐	๖๐,๐๐๐	๖๐,๐๐๐	ร้อยละ ๙๐ ของครัวเรือนที่อยู่ริมแม่น้ำพิจิตรเก่า มีความพึงพอใจในการบำบัดน้ำเสีย	บริเวณแม่น้ำพิจิตรเก่าได้รับการเพิ่มก๊าซออกซิเจนและทำให้น้ำเสียลดลง	กองสาธารณสุขและสิ่งแวดล้อม
รวม	๕ โครงการ	-	-	๑๒๐,๐๐๐	๒,๗๔๐,๐๐๐	๒,๗๔๐,๐๐๐	๒,๗๔๐,๐๐๐	๒,๗๔๐,๐๐๐			

## รายละเอียดโครงการพัฒนา

แผนพัฒนาท้องถิ่น (พ.ศ.๒๕๖๑-๒๕๖๕) เพิ่มเติม ครั้งที่ ๓ พ.ศ. ๒๕๖๓

เทศบาลตำบลทุ่งน้อย อำเภอโพทะเล จังหวัดพิจิตร

ก.ยุทธศาสตร์จังหวัดที่ ๒ การพัฒนาเศรษฐกิจจากฐานการเกษตร ฐานชุมชนที่เข้มแข็งและการท่องเที่ยว

ข. ยุทธศาสตร์การพัฒนาของ อปท. ในเขตจังหวัดที่ ๒ การพัฒนาเศรษฐกิจและการท่องเที่ยวจากฐานการเกษตรและฐานชุมชนที่เข้มแข็ง

๒.ยุทธศาสตร์การพัฒนาเทศบาลตำบลทุ่งน้อย ยุทธศาสตร์การพัฒนาที่ ๒ การพัฒนาเศรษฐกิจและการท่องเที่ยวจากฐานการเกษตรและฐานชุมชนที่เข้มแข็ง

## ๒.๑ แผนงานเคหะและชุมชน

ที่	โครงการ	วัตถุประสงค์	เป้าหมาย (ผลผลิตของ โครงการ)	งบประมาณ					ตัวชี้วัด (KPI)	ผลที่คาดว่าจะได้รับ	หน่วยงาน รับผิดชอบ หลัก
				๒๕๖๑ (บาท)	๒๕๖๒ (บาท)	๒๕๖๓ (บาท)	๒๕๖๔ (บาท)	๒๕๖๕ (บาท)			
๑	โครงการวางท่อระบายน้ำสายบ้านนางศรีรัตน บุญคง - แม่น้ำพิจิตรเก่า ระยะทาง ๒๐๐ เมตร ม.๔	เพื่อให้มีการระบายน้ำได้อย่างมีประสิทธิภาพ	ระยะทาง ยาว ๒๐๐ เมตร ตามแบบแปลนที่เทศบาลตำบลทุ่งน้อย กำหนด			๓๐๐,๐๐๐			ร้อยละ๘๐ของการระบายน้ำได้อย่างมีประสิทธิภาพ	ทำให้ การระบายน้ำคล่องตัว	กองช่าง ทต.ทุ่งน้อย
๒	โครงการขยายเขตติดตั้งไฟฟ้าสาธารณะ สายบ้านนางลำพอง กิ่งสุข-บ้านนายลำโย อาสว่าง หมู่ที่ ๖	เพื่อขยายเขตไฟฟ้าสาธารณะ	ขยายเขตไฟฟ้าสาธารณะ				๑๑๖,๘๖๗		ครัวเรือนร้อยละ ๑๐๐ตามระยะทางการขยายเขตไฟฟ้า มีไฟฟ้าใช้และไฟฟ้าส่องสว่าง	ทำให้ ประชาชนมีไฟฟ้าใช้ในครัวเรือนและมีไฟฟ้าส่องสว่างอย่างทั่วถึง	กองช่าง ทต.ทุ่งน้อย/การไฟฟ้าส่วนภูมิภาคอำเภอโพทะเล
๓	โครงการขยายเขตติดตั้งไฟฟ้าสาธารณะ สายบ้านนายสมศรี นาคแก้ว - บ้านนายสมยศ โดมิ หมู่ที่ ๖	เพื่อขยายเขตไฟฟ้าสาธารณะ	ขยายเขตไฟฟ้าสาธารณะ				๗๗,๑๗๒		ครัวเรือนร้อยละ ๑๐๐ตามระยะทางการขยายเขตไฟฟ้า มีไฟฟ้าใช้และไฟฟ้าส่องสว่าง	ทำให้ ประชาชนมีไฟฟ้าใช้ในครัวเรือนและมีไฟฟ้าส่องสว่างอย่างทั่วถึง	กองช่าง ทต.ทุ่งน้อย/การไฟฟ้าส่วนภูมิภาคอำเภอโพทะเล

ที่	โครงการ	วัตถุประสงค์	เป้าหมาย (ผลผลิตของ โครงการ)	งบประมาณ					ตัวชี้วัด (KPI)	ผลที่คาดว่าจะ ได้รับ	หน่วยงาน รับผิดชอบ หลัก
				๒๕๖๑ (บาท)	๒๕๖๒ (บาท)	๒๕๖๓ (บาท)	๒๕๖๔ (บาท)	๒๕๖๕ (บาท)			
๔	โครงการขยายเขตติดตั้งไฟฟ้า สาธารณะสายบ้านนางบังอร ทิพย์เนตร - บ้านนายสมพงษ์ ทิศ อ่อน หมู่ที่ ๖	เพื่อขยายเขตไฟฟ้า สาธารณะ	ขยายเขตไฟฟ้า สาธารณะ				๕๐,๙๓๔		ครัวเรือนร้อยละ ๑๐๐ตามระยะทาง การขยายเขตไฟฟ้า มีไฟฟ้าใช้และไฟฟ้า ส่องสว่าง	ทำให้ ประชาชนมี ไฟฟ้าใช้ใน ครัวเรือนและ มีไฟฟ้าส่อง สว่างอย่าง ทั่วถึง	กองช่าง ทต.ทุ่งน้อย/การ ไฟฟ้าส่วน ภูมิภาคอำเภอ โพทะเล
๕	โครงการขยายเขตติดตั้งไฟฟ้า สาธารณะสายบ้านนายสมศรี นาคแก้ว - บ้านนางบุญเชาว์ มา ประดิษฐ์ หมู่ที่ ๖	เพื่อขยายเขตไฟฟ้า สาธารณะ	ขยายเขตไฟฟ้า สาธารณะ				๘๖,๗๔๓		ครัวเรือนร้อยละ ๑๐๐ตามระยะทาง การขยายเขตไฟฟ้า มีไฟฟ้าใช้และไฟฟ้า ส่องสว่าง	ทำให้ ประชาชนมี ไฟฟ้าใช้ใน ครัวเรือนและ มีไฟฟ้าส่อง สว่างอย่าง ทั่วถึง	กองช่าง ทต.ทุ่งน้อย/การ ไฟฟ้าส่วน ภูมิภาคอำเภอ โพทะเล
๖	โครงการขุดลอกวัชพืชคลองส่ง น้ำสายแฉก ๑๕๗ ม.๑	เพื่อให้มีการระบายน้ำได้ อย่างมีประสิทธิภาพ	ระยะทาง ๑,๐๕๐ เมตร ตามแบบแปลนที่ ทต. ทุ่งน้อยกำหนด				๑๑,๐๐๐		ร้อยละ๘๐ของการ ระบายน้ำ ได้ อย่าง มี ประสิทธิภาพ	ทำให้ การ ระบายน้ำ คล่องตัว	กองช่าง ทต.ทุ่งน้อย
๗	โครงการขุดลอกวัชพืชคูทิ้งน้ำ สายคลองชลประทาน ซี ๙๗/๘ ม.๑	เพื่อให้มีการระบายน้ำได้ อย่างมีประสิทธิภาพ	ระยะทาง ๙๐๐ เมตร ตามแบบแปลนที่ ทต. ทุ่งน้อยกำหนด				๙,๐๐๐		ร้อยละ๘๐ของการ ระบายน้ำ ได้ อย่าง มี ประสิทธิภาพ	ทำให้ การ ระบายน้ำ คล่องตัว	กองช่าง ทต.ทุ่งน้อย

ที่	โครงการ	วัตถุประสงค์	เป้าหมาย (ผลผลิตของ โครงการ)	งบประมาณ					ตัวชี้วัด (KPI)	ผลที่คาดว่าจะ ได้รับ	หน่วยงาน รับผิดชอบ หลัก
				๒๕๖๑ (บาท)	๒๕๖๒ (บาท)	๒๕๖๓ (บาท)	๒๕๖๔ (บาท)	๒๕๖๕ (บาท)			
๘	โครงการขุดลอกวัชพืชคูทึ่งน้ำ นานายพิชิต ศรีอินทร์ - นานายสมชาย จุลพันธ์ ม.๒	เพื่อให้มีการระบายน้ำได้อย่างมีประสิทธิภาพ	ระยะทาง ๑,๕๐๐ เมตร ตามแบบแปลนที่ ทต.ทุ่งน้อยกำหนด				๑๓,๐๐๐		ร้อยละ๘๐ของการระบายน้ำได้ อย่างมีประสิทธิภาพ	ทำให้การระบายน้ำคลองตัว	กองช่าง ทต.ทุ่งน้อย
๙	โครงการขุดลอกวัชพืชคุระบายน้ำสายหนองหมู - นานายทองเปลว ศรีสนธิ์ สุดคลอง DR ๑๓ ม.๒	เพื่อให้มีการระบายน้ำได้อย่างมีประสิทธิภาพ	ระยะทาง ๑,๑๐๐ เมตร ตามแบบแปลนที่ ทต.ทุ่งน้อยกำหนด				๑๑,๐๐		ร้อยละ๘๐ของการระบายน้ำได้ อย่างมีประสิทธิภาพ	ทำให้การระบายน้ำคลองตัว	กองช่าง ทต.ทุ่งน้อย
๑๐	โครงการขุดลอกวัชพืชคูทึ่งน้ำสายหนองจอก นานายเดช บัทอง - คลอง DR๑ (คลองใหญ่) ม.๓	เพื่อให้มีการระบายน้ำได้อย่างมีประสิทธิภาพ	ระยะทาง ๓๐๐ เมตร ตามแบบแปลนที่ ทต.ทุ่งน้อยกำหนด				๗,๐๐๐		ร้อยละ๘๐ของการระบายน้ำได้ อย่างมีประสิทธิภาพ	ทำให้การระบายน้ำคลองตัว	กองช่าง ทต.ทุ่งน้อย
๑๑	โครงการขุดลอกวัชพืชคูทึ่งน้ำ นานายมณู จันทร์เฒ่า - หนองกลม ม.๔	เพื่อให้มีการระบายน้ำได้อย่างมีประสิทธิภาพ	ระยะทาง ๒,๓๐๐ เมตร ตามแบบแปลนที่ ทต.ทุ่งน้อยกำหนด				๒๓,๐๐๐		ร้อยละ๘๐ของการระบายน้ำได้ อย่างมีประสิทธิภาพ	ทำให้การระบายน้ำคลองตัว	กองช่าง ทต.ทุ่งน้อย
๑๒	โครงการขุดลอกวัชพืชคลองส่งน้ำ สายคลองชลประทาน ซี ๕๙-๓ นายจำลอง พุ่มสว่าง ม.๕	เพื่อให้มีการระบายน้ำได้อย่างมีประสิทธิภาพ	ระยะทาง ๔๗๐ เมตร ตามแบบแปลนที่ ทต.ทุ่งน้อยกำหนด				๕,๐๐๐		ร้อยละ๘๐ของการระบายน้ำได้ อย่างมีประสิทธิภาพ	ทำให้การระบายน้ำคลองตัว	กองช่าง ทต.ทุ่งน้อย

ที่	โครงการ	วัตถุประสงค์	เป้าหมาย (ผลผลิตของ โครงการ)	งบประมาณ					ตัวชี้วัด (KPI)	ผลที่คาดว่าจะ ได้รับ	หน่วยงาน รับผิดชอบ หลัก
				๒๕๖๑ (บาท)	๒๕๖๒ (บาท)	๒๕๖๓ (บาท)	๒๕๖๔ (บาท)	๒๕๖๕ (บาท)			
๑๓	โครงการขุดลอกวัชพืชคูทิ้งน้ำ นานายประสิทธิ์ อ่อนจิตร - คลอง DR๑๓ ม.๖	เพื่อให้มีการระบายน้ำได้อย่างมีประสิทธิภาพ	ระยะทาง ๑,๙๙๐ เมตร ตามแบบแปลนที่ ทต.ทุ่งน้อยกำหนด				๒๐,๐๐๐		ร้อยละ๘๐ของการระบายน้ำได้ อย่างมีประสิทธิภาพ	ทำให้การระบายน้ำคลองตัว	กองช่าง ทต.ทุ่งน้อย
๑๔	โครงการขุดลอกวัชพืชคูทิ้งน้ำ นานางละเอียด นากแก้ว - คลอง DR๑๓ ม.๖	เพื่อให้มีการระบายน้ำได้อย่างมีประสิทธิภาพ	ระยะทาง ๙๐๐ เมตร ตามแบบแปลนที่ ทต.ทุ่งน้อยกำหนด				๙,๐๐๐		ร้อยละ๘๐ของการระบายน้ำได้ อย่างมีประสิทธิภาพ	ทำให้การระบายน้ำคลองตัว	กองช่าง ทต.ทุ่งน้อย
๑๕	โครงการขุดลอกวัชพืชคูส่งน้ำ นานายน้าชัย อาสว่าง - นานายสมใจ ชมเมือง ม.๖	เพื่อให้มีการระบายน้ำได้อย่างมีประสิทธิภาพ	ระยะทาง ๖๐๐ เมตร ตามแบบแปลนที่ ทต.ทุ่งน้อยกำหนด				๖,๐๐๐		ร้อยละ๘๐ของการระบายน้ำได้ อย่างมีประสิทธิภาพ	ทำให้การระบายน้ำคลองตัว	กองช่าง ทต.ทุ่งน้อย
๑๖	โครงการขุดลอกวัชพืชคูทิ้งน้ำ นานายสมศักดิ์ อ่อนจิตร - คลอง DR๑๓ ม.๖	เพื่อให้มีการระบายน้ำได้อย่างมีประสิทธิภาพ	ระยะทาง ๑,๙๐๐ เมตร ตามแบบแปลนที่ ทต.ทุ่งน้อยกำหนด				๒๐,๐๐๐		ร้อยละ๘๐ของการระบายน้ำได้ อย่างมีประสิทธิภาพ	ทำให้การระบายน้ำคลองตัว	กองช่าง ทต.ทุ่งน้อย
๑๗	โครงการขุดลอกวัชพืชคูทิ้งน้ำ นานางนา พิศอ่อน - นานางกลมจุมภพันธ์ ม.๗	เพื่อให้มีการระบายน้ำได้อย่างมีประสิทธิภาพ	ระยะทาง ๑,๒๑๗ เมตร ตามแบบแปลนที่ ทต.ทุ่งน้อยกำหนด				๑๒,๐๐๐		ร้อยละ๘๐ของการระบายน้ำได้ อย่างมีประสิทธิภาพ	ทำให้การระบายน้ำคลองตัว	กองช่าง ทต.ทุ่งน้อย
รวม	๑๗ โครงการ	-	-					-			

รายละเอียดโครงการพัฒนา  
แผนพัฒนาท้องถิ่น (พ.ศ.๒๕๖๑-๒๕๖๕)  
เทศบาลตำบลทุ่งน้อย อำเภอโพทะเล จังหวัดพิจิตร

ก.ยุทธศาสตร์จังหวัดที่ ๒ การพัฒนาเศรษฐกิจจากฐานการเกษตรและฐานชุมชนที่เข้มแข็ง

ข. ยุทธศาสตร์การพัฒนาของ อปท. ในเขตจังหวัดที่ ๒ การพัฒนาเศรษฐกิจและการท่องเที่ยวจากฐานการเกษตรและฐานชุมชนที่เข้มแข็ง

๒.ยุทธศาสตร์การพัฒนาเทศบาลตำบลทุ่งน้อย ยุทธศาสตร์การพัฒนาที่ ๒ การพัฒนาเศรษฐกิจและการท่องเที่ยวจากฐานการเกษตรและฐานชุมชนที่เข้มแข็ง

๒.๒ แผนงานอุตสาหกรรมและการโยธา

ที่	โครงการ	วัตถุประสงค์	เป้าหมาย (ผลผลิตของ โครงการ)	งบประมาณ					ตัวชี้วัด (KPI)	ผลที่คาดว่าจะได้รับ	หน่วยงาน รับผิดชอบหลัก
				๒๕๖๑ (บาท)	๒๕๖๒ (บาท)	๒๕๖๓ (บาท)	๒๕๖๔ (บาท)	๒๕๖๕ (บาท)			
๑	โครงการปรับปรุงผิวจราจรโดยลงหินคลุกสายคลองชลประทาน ซี ๙๗-๕ (นายสมบัติ กุลแก้ว) หมู่ที่ ๑ บ้านท่าโพธิ์	เพื่อให้ประชาชนมีถนนพร้อมใช้ในการสัญจรไป-มาสะดวก	กว้าง ๓ เมตร ยาว ๙๖๐ เมตร ตามแบบแปลนที่ ทต.ทุ่งน้อย กำหนด	๑๓๐,๐๐๐					ร้อยละ ๙๐ ของประชาชนที่ใช้ถนนมีความพึงพอใจ	ถนนมีสภาพสมบูรณ์พร้อมใช้งาน ประชาชนสัญจรไป-มาสะดวก ปลอดภัย	กองช่าง ทต.ทุ่งน้อย
๒	โครงการปรับปรุงผิวจราจรโดยลงหินคลุกสายคลองชลประทาน ซี ๙๗-๙ (นายบุญช่วย จุลพันธ์) หมู่ที่ ๑ บ้านท่าโพธิ์	เพื่อให้ประชาชนมีถนนพร้อมใช้ในการสัญจรไป-มาสะดวก	กว้าง ๓ เมตร ยาว ๑,๑๙๐ เมตร ตามแบบแปลนที่ ทต.ทุ่งน้อยกำหนด	๑๕๐,๐๐๐					ร้อยละ ๙๐ ของประชาชนที่ใช้ถนนมีความพึงพอใจ	ถนนมีสภาพสมบูรณ์พร้อมใช้งาน ประชาชนสัญจรไป-มาสะดวก ปลอดภัย	กองช่าง ทต.ทุ่งน้อย
๓	โครงการปรับปรุงผิวจราจรโดยลงหินคลุกสายคลองชลประทาน ซี ๖๐-๒ (หนองอ้อ) หมู่ที่ ๒ บ้านท่านา	เพื่อให้ประชาชนมีถนนพร้อมใช้ในการสัญจรไป-มาสะดวก	กว้าง ๓ เมตร ยาว ๘๐๐ เมตร ตามแบบแปลนที่ ทต.ทุ่งน้อย กำหนด	๑๐๑,๐๐๐					ร้อยละ ๙๐ ของประชาชนที่ใช้ถนนมีความพึงพอใจ	ถนนมีสภาพสมบูรณ์พร้อมใช้งาน ประชาชนสัญจรไป-มาสะดวก ปลอดภัย	กองช่าง ทต.ทุ่งน้อย

ที่	โครงการ	วัตถุประสงค์	เป้าหมาย (ผลผลิตของ โครงการ)	งบประมาณ					ตัวชี้วัด (KPI)	ผลที่คาดว่าจะ ได้รับ	หน่วยงาน รับผิดชอบ หลัก
				๒๕๖๑ (บาท)	๒๕๖๒ (บาท)	๒๕๖๓ (บาท)	๒๕๖๔ (บาท)	๒๕๖๕ (บาท)			
๔	โครงการปรับปรุงผิวจราจรโดยลงหินคลุกสายนายสุวิทย์ พูลเพิ่ม หมู่ที่ ๓ บ้านท่าदान	เพื่อให้ประชาชนมีถนนพร้อมใช้ในการสัญจรไป-มาสะดวก	กว้าง ๓ เมตร ยาว ๔๐๐ เมตร ตามแบบแปลนที่ ทต.ทุ่งน้อย กำหนด	๕๑,๐๐๐					ร้อยละ ๙๐ ของประชาชนที่ใช้ถนนมีความพึงพอใจ	ถนนมีสภาพสมบูรณ์พร้อมใช้งาน ประชาชนสัญจรไป-มาสะดวกปลอดภัย	กองช่าง ทต.ทุ่งน้อย
๕	โครงการปรับปรุงผิวจราจรโดยลงหินคลุกสายคลองชลประทาน ซี ๑๕๘ หมู่ที่ ๓ บ้านท่าदान	เพื่อให้ประชาชนมีถนนพร้อมใช้ในการสัญจรไป-มาสะดวก	กว้าง ๓ เมตร ยาว ๓,๖๐๐ เมตร ตามแบบแปลนที่ ทต.ทุ่งน้อยกำหนด	๔๖๐,๐๐๐					ร้อยละ ๙๐ ของประชาชนที่ใช้ถนนมีความพึงพอใจ	ถนนมีสภาพสมบูรณ์พร้อมใช้งาน ประชาชนสัญจรไป-มาสะดวกปลอดภัย	กองช่าง ทต.ทุ่งน้อย
๖	โครงการปรับปรุงผิวจราจรโดยลงหินคลุกสายคลองชลประทาน ซี ๙๖-๒ (นางวรรณิสา จุลพันธ์) หมู่ที่ ๔ บ้านทุ่งน้อย	เพื่อให้ประชาชนมีถนนพร้อมใช้ในการสัญจรไป-มาสะดวก	กว้าง ๓ เมตร ยาว ๑,๔๐๐ เมตร ตามแบบแปลนที่ ทต.ทุ่งน้อยกำหนด	๑๘๐,๐๐๐					ร้อยละ ๙๐ ของประชาชนที่ใช้ถนนมีความพึงพอใจ	ถนนมีสภาพสมบูรณ์พร้อมใช้งาน ประชาชนสัญจรไป-มาสะดวกปลอดภัย	กองช่าง ทต.ทุ่งน้อย
๗	โครงการปรับปรุงผิวจราจรโดยลงหินคลุกสายหนองกก หมู่ที่ ๔ บ้านทุ่งน้อย	เพื่อให้ประชาชนมีถนนพร้อมใช้ในการสัญจรไป-มาสะดวก	กว้าง ๓ เมตร ยาว ๓,๕๐๐ เมตร ตามแบบแปลนที่ ทต.ทุ่งน้อยกำหนด	๔๕๐,๐๐๐					ร้อยละ ๙๐ ของประชาชนที่ใช้ถนนมีความพึงพอใจ	ถนนมีสภาพสมบูรณ์พร้อมใช้งาน ประชาชนสัญจรไป-มาสะดวกปลอดภัย	กองช่าง ทต.ทุ่งน้อย
๘	โครงการปรับปรุงผิวจราจรโดยลงหินคลุกสายคลองชลประทาน ซี ๑-๑๕๕ (นายสงบ อาสว่าง) หมู่ที่ ๔ บ้านทุ่งน้อย	เพื่อให้ประชาชนมีถนนพร้อมใช้ในการสัญจรไป-มาสะดวก	กว้าง ๓ เมตร ยาว ๗๕๐ เมตร ตามแบบแปลนที่ ทต.ทุ่งน้อย กำหนด	๙๕,๐๐๐					ร้อยละ ๙๐ ของประชาชนที่ใช้ถนนมีความพึงพอใจ	ถนนมีสภาพสมบูรณ์พร้อมใช้งาน ประชาชนสัญจรไป-มาสะดวกปลอดภัย	กองช่าง ทต.ทุ่งน้อย

ที่	โครงการ	วัตถุประสงค์	เป้าหมาย (ผลผลิตของ โครงการ)	งบประมาณ					ตัวชี้วัด (KPI)	ผลที่คาดว่าจะได้รับ	หน่วยงาน รับผิดชอบ หลัก
				๒๕๖๑ (บาท)	๒๕๖๒ (บาท)	๒๕๖๓ (บาท)	๒๕๖๔ (บาท)	๒๕๖๕ (บาท)			
๙	โครงการปรับปรุงผิวจราจรโดยลงหินคลุกสายคลอง DR๑๓ (ฝั่งซ้าย) หมู่ที่ ๖ บ้านท่ายา	เพื่อให้ประชาชนมีถนนพร้อมใช้ในการสัญจรไป-มาสะดวก	กว้าง ๓ เมตร ยาว ๒,๐๐๐ เมตร ตามแบบแปลนที่ ทต.ทุ่งน้อยกำหนด	๒๕๒,๐๐๐					ร้อยละ ๙๐ ของประชาชนที่ใช้ถนนมีความพึงพอใจ	ถนนมีสภาพสมบูรณ์พร้อมใช้งาน ประชาชนสัญจรไป-มาสะดวกปลอดภัย	กองช่าง ทต.ทุ่งน้อย
๑๐	โครงการปรับปรุงผิวจราจรโดยลงหินคลุกสายบ้านนางบังอร ทัพย์เนตร หมู่ที่ ๖ บ้านท่ายา	เพื่อให้ประชาชนมีถนนพร้อมใช้ในการสัญจรไป-มาสะดวก	กว้าง ๓ เมตร ยาว ๒,๑๐๐ เมตร ตามแบบแปลนที่ ทต.ทุ่งน้อยกำหนด	๒๖๕,๐๐๐					ร้อยละ ๙๐ ของประชาชนที่ใช้ถนนมีความพึงพอใจ	ถนนมีสภาพสมบูรณ์พร้อมใช้งาน ประชาชนสัญจรไป-มาสะดวกปลอดภัย	กองช่าง ทต.ทุ่งน้อย
๑๑	โครงการปรับปรุงผิวจราจรโดยลงหินคลุกสายคลองชลประทาน ซี ๔๐-๗๗ (นายเฉลิม ศรีอินทร์) หมู่ที่ ๗ บ้านท่าบัวทอง	เพื่อให้ประชาชนมีถนนพร้อมใช้ในการสัญจรไป-มาสะดวก	กว้าง ๓ เมตร ยาว ๑,๔๐๐ เมตร ตามแบบแปลนที่ ทต.ทุ่งน้อยกำหนด	๑๘๐,๐๐๐					ร้อยละ ๙๐ ของประชาชนที่ใช้ถนนมีความพึงพอใจ	ถนนมีสภาพสมบูรณ์พร้อมใช้งาน ประชาชนสัญจรไป-มาสะดวกปลอดภัย	กองช่าง ทต.ทุ่งน้อย
๑๒	โครงการปรับปรุงผิวจราจรโดยลงหินคลุกสายนายแก้ว เพชรประดิษฐ์ หมู่ที่ ๗ บ้านท่าบัวทอง	เพื่อให้ประชาชนมีถนนพร้อมใช้ในการสัญจรไป-มาสะดวก	กว้าง ๓ เมตร ยาว ๘๐๐ เมตร ตามแบบแปลนที่ ทต.ทุ่งน้อยกำหนด	๑๐๑,๐๐๐					ร้อยละ ๙๐ ของประชาชนที่ใช้ถนนมีความพึงพอใจ	ถนนมีสภาพสมบูรณ์พร้อมใช้งาน ประชาชนสัญจรไป-มาสะดวกปลอดภัย	กองช่าง ทต.ทุ่งน้อย
๑๓	โครงการปรับปรุงผิวจราจรโดยลงหินคลุกสายบ้านนายมงคล ปันประยูร หมู่ที่ ๗ บ้านท่าบัวทอง	เพื่อให้ประชาชนมีถนนพร้อมใช้ในการสัญจรไป-มาสะดวก	กว้าง ๓ เมตร ยาว ๑,๒๐๐ เมตร ตามแบบแปลนที่ ทต.ทุ่งน้อยกำหนด	๑๖๐,๐๐๐					ร้อยละ ๙๐ ของประชาชนที่ใช้ถนนมีความพึงพอใจ	ถนนมีสภาพสมบูรณ์พร้อมใช้งาน ประชาชนสัญจรไป-มาสะดวกปลอดภัย	กองช่าง ทต.ทุ่งน้อย



ที่	โครงการ	วัตถุประสงค์	เป้าหมาย (ผลผลิตของ โครงการ)	งบประมาณ					ตัวชี้วัด (KPI)	ผลที่คาดว่าจะ ได้รับ	หน่วยงาน รับผิดชอบ หลัก
				๒๕๖๑ (บาท)	๒๕๖๒ (บาท)	๒๕๖๓ (บาท)	๒๕๖๔ (บาท)	๒๕๖๕ (บาท)			
๑๔	โครงการปรับปรุงผิวจราจรโดยลงหินคลุกสายบ้านนายบัว แซ่ไล่ หมู่ที่ ๗ บ้านท่าบัวทอง	เพื่อให้ประชาชนมีถนนพร้อมใช้ในการสัญจรไป-มาสะดวก	กว้าง ๓ เมตร ยาว ๕๐๐ เมตร ตามแบบแปลนที่ ทต.ทุ่งน้อย กำหนด	๖๓,๐๐๐					ร้อยละ ๙๐ ของประชาชนที่ใช้ถนนมีความพึงพอใจ	ถนนมีสภาพสมบูรณ์พร้อมใช้งาน ประชาชนสัญจรไป-มาสะดวกปลอดภัย	กองช่าง ทต.ทุ่งน้อย
๑๕	โครงการปรับปรุงผิวจราจรโดยลงหินคลุกสายคลองชลประทาน ซี ๙๗-๓ แยกซ้าย หมู่ที่ ๑ บ้านท่าโพธิ์	เพื่อให้ประชาชนมีถนนพร้อมใช้ในการสัญจรไป-มาสะดวก	กว้าง ๓ เมตร ยาว ๑,๐๐๐ เมตร ตามแบบแปลนที่ ทต.ทุ่งน้อยกำหนด	๑๒๗,๐๐๐					ร้อยละ ๙๐ ของประชาชนที่ใช้ถนนมีความพึงพอใจ	ถนนมีสภาพสมบูรณ์พร้อมใช้งาน ประชาชนสัญจรไป-มาสะดวกปลอดภัย	กองช่าง ทต.ทุ่งน้อย
๑๖	โครงการปรับปรุงผิวจราจรโดยลงหินคลุก สายนานาชาติกัน ศรีม้า หมู่ที่ ๒ บ้านท่านา	เพื่อให้ประชาชนมีถนนพร้อมใช้ในการสัญจรไป-มาสะดวก	กว้าง ๓ เมตร ยาว ๓๙๐ เมตร ตามแบบแปลนที่ ทต.ทุ่งน้อย กำหนด	๕๐,๐๐๐					ร้อยละ ๙๐ ของประชาชนที่ใช้ถนนมีความพึงพอใจ	ถนนมีสภาพสมบูรณ์พร้อมใช้งาน ประชาชนสัญจรไป-มาสะดวกปลอดภัย	กองช่าง ทต.ทุ่งน้อย
๑๗	โครงการซ่อมแซมผิวจราจรโดยลงหินคลุก สายคลองชลประทาน ซี ๑๕๕ (นายบุญช่วย จุลพันธ์) หมู่ที่ ๓ บ้านท่าदान	เพื่อให้ประชาชนมีถนนพร้อมใช้ในการสัญจรไป-มาสะดวก	กว้าง ๓ เมตร ยาว ๒,๐๐๐ เมตร ตามแบบแปลนที่ ทต.ทุ่งน้อยกำหนด	๑๐๐,๐๐๐					ร้อยละ ๙๐ ของประชาชนที่ใช้ถนนมีความพึงพอใจ	ถนนมีสภาพสมบูรณ์พร้อมใช้งาน ประชาชนสัญจรไป-มาสะดวกปลอดภัย	กองช่าง ทต.ทุ่งน้อย
๑๘	โครงการปรับปรุงผิวจราจรโดยลงหินคลุกสายคลองชลประทาน ซี ๑๖๑ (นางเตือนตา ทองแจ่ม) หมู่ที่ ๓ บ้านท่าदान	เพื่อให้ประชาชนมีถนนพร้อมใช้ในการสัญจรไป-มาสะดวก	กว้าง ๓ เมตร ยาว ๘๖๐ เมตร ตามแบบแปลนที่ ทต.ทุ่งน้อย กำหนด	๓๒๗,๖๖๐					ร้อยละ ๙๐ ของประชาชนที่ใช้ถนนมีความพึงพอใจ	ถนนมีสภาพสมบูรณ์พร้อมใช้งาน ประชาชนสัญจรไป-มาสะดวกปลอดภัย	กองช่าง ทต.ทุ่งน้อย

ที่	โครงการ	วัตถุประสงค์	เป้าหมาย (ผลผลิตของ โครงการ)	งบประมาณ					ตัวชี้วัด (KPI)	ผลที่คาดว่าจะได้รับ	หน่วยงาน รับผิดชอบ หลัก
				๒๕๖๑ (บาท)	๒๕๖๒ (บาท)	๒๕๖๓ (บาท)	๒๕๖๔ (บาท)	๒๕๖๕ (บาท)			
๑๙	โครงการปรับปรุงผิวจราจรโดยลงหินคลุกสายนานาชาติ หมู่ที่ ๗ บ้านท่าบัวทอง	เพื่อให้ประชาชนมีถนนพร้อมใช้ในการสัญจรไป-มาสะดวก	กว้าง ๓ เมตร ยาว ๕๓๐ เมตร ตามแบบแปลนที่ ทต.ทุ่งน้อยกำหนด	๖๘,๐๐๐					ร้อยละ ๙๐ ของประชาชนที่ใช้ถนนมีความพึงพอใจ	ถนนมีสภาพสมบูรณ์พร้อมใช้งาน ประชาชนสัญจรไป-มาสะดวก ปลอดภัย	กองช่าง ทต.ทุ่งน้อย
๒๐	โครงการปรับปรุงผิวจราจรโดยลงหินคลุกสายนางสี้อิ่ง ม่วงเกตุ หมู่ที่ ๗ บ้านท่าบัวทอง	เพื่อให้ประชาชนมีถนนพร้อมใช้ในการสัญจรไป-มาสะดวก	กว้าง ๓ เมตร ยาว ๕๐๐ เมตร ตามแบบแปลนที่ ทต.ทุ่งน้อยกำหนด	๖๕,๐๐๐					ร้อยละ ๙๐ ของประชาชนที่ใช้ถนนมีความพึงพอใจ	ถนนมีสภาพสมบูรณ์พร้อมใช้งาน ประชาชนสัญจรไป-มาสะดวก ปลอดภัย	กองช่าง ทต.ทุ่งน้อย
๒๑	โครงการปรับปรุงผิวจราจรโดยลงหินคลุกสายนานาชาติจรูญ ผุคตี หมู่ที่ ๗ บ้านท่าบัวทอง	เพื่อให้ประชาชนมีถนนพร้อมใช้ในการสัญจรไป-มาสะดวก	กว้าง ๔ เมตร ยาว ๕๐๐ เมตร ตามแบบแปลนที่ ทต.ทุ่งน้อยกำหนด	๘๖,๐๐๐					ร้อยละ ๙๐ ของประชาชนที่ใช้ถนนมีความพึงพอใจ	ถนนมีสภาพสมบูรณ์พร้อมใช้งาน ประชาชนสัญจรไป-มาสะดวก ปลอดภัย	กองช่าง ทต.ทุ่งน้อย
๒๒	โครงการปรับปรุงถนน คสล โดยวิธีปูผิวผิวพาราแอสฟัลท์คอนกรีต สายหลังโรงเรียนชุมชนบ้านทุ่งน้อย (สาย พจ ๓๐๗๗ เดิม) หมู่ที่ ๑ บ้านท่าโพธิ์	เพื่อให้ประชาชนมีถนนพร้อมใช้ในการสัญจรไป-มาสะดวก	กว้าง ๔ เมตร ยาว ๒๘๐ เมตร ตามแบบแปลนที่ ทต.ทุ่งน้อยกำหนดไว้	๔๘๐,๐๐๐					ร้อยละ ๙๐ ของประชาชนที่ใช้ถนนมีความพึงพอใจ	ถนนมีสภาพสมบูรณ์พร้อมใช้งาน ประชาชนสัญจรไป-มาสะดวก ปลอดภัย	กองช่าง ทต.ทุ่งน้อย
๒๓	โครงการซ่อมแซมผิวจราจรโดยลงหินคลุกสายคลองชลประทาน ซี๙๗-๒/๑ (นายหยัน โพธิ์เงิน) หมู่ที่ ๑ บ้านท่าโพธิ์	เพื่อให้ประชาชนมีถนนพร้อมใช้ในการสัญจรไป-มาสะดวก	กว้าง ๓ เมตร ยาว ๗๖๐ เมตร ตามแบบแปลนที่ ทต.ทุ่งน้อยกำหนด	๙๗,๐๐๐					ร้อยละ ๙๐ ของประชาชนที่ใช้ถนนมีความพึงพอใจ	ถนนมีสภาพสมบูรณ์พร้อมใช้งาน ประชาชนสัญจรไป-มาสะดวก ปลอดภัย	กองช่าง ทต.ทุ่งน้อย

ที่	โครงการ	วัตถุประสงค์	เป้าหมาย (ผลผลิตของ โครงการ)	งบประมาณ					ตัวชี้วัด (KPI)	ผลที่คาดว่าจะได้รับ	หน่วยงาน รับผิดชอบ หลัก
				๒๕๖๑ (บาท)	๒๕๖๒ (บาท)	๒๕๖๓ (บาท)	๒๕๖๔ (บาท)	๒๕๖๕ (บาท)			
๒๔	โครงการปรับปรุงผิวจราจรโดยลงหินคลุกสายคลองชลประทาน ซี ๖๐-๓ (หนองยาว) หมู่ที่ ๒ บ้านท่านา ช่วงที่ ๑	เพื่อให้ประชาชนมีถนนพร้อมใช้ในการสัญจรไป-มาสะดวก	กว้าง ๓ เมตร ยาว ๑,๐๐๐ เมตร ตามแบบแปลนที่ ทต.ทุ่งน้อยกำหนด	๑๒๗,๐๐๐					ร้อยละ ๙๐ ของประชาชนที่ใช้ถนนมีความพึงพอใจ	ถนนมีสภาพสมบูรณ์พร้อมใช้งาน ประชาชนสัญจรไป-มาสะดวก ปลอดภัย	กองช่าง ทต.ทุ่งน้อย
๒๕	โครงการปรับปรุงผิวจราจรโดยลงหินคลุกสายหนองแห้ว หมู่ที่ ๔ บ้านทุ่งน้อย	เพื่อให้ประชาชนมีถนนพร้อมใช้ในการสัญจรไป-มาสะดวก	กว้าง ๓ เมตร ยาว ๗๒๐ เมตร ตามแบบแปลนที่ ทต.ทุ่งน้อยกำหนด	๙๒,๐๐๐					ร้อยละ ๙๐ ของประชาชนที่ใช้ถนนมีความพึงพอใจ	ถนนมีสภาพสมบูรณ์พร้อมใช้งาน ประชาชนสัญจรไป-มาสะดวก ปลอดภัย	กองช่าง ทต.ทุ่งน้อย
๒๖	โครงการปรับปรุงผิวจราจรโดยลงหินคลุกสายนางชะงงค์ ทุ่งสว่าง หมู่ที่ ๕ บ้านท่าโบสถ์ ช่วงที่ ๑	เพื่อให้ประชาชนมีถนนพร้อมใช้ในการสัญจรไป-มาสะดวก	กว้าง ๓ เมตร ยาว ๕๐๐ เมตร ตามแบบแปลนที่ ทต.ทุ่งน้อยกำหนด	๖๔,๐๐๐					ร้อยละ ๙๐ ของประชาชนที่ใช้ถนนมีความพึงพอใจ	ถนนมีสภาพสมบูรณ์พร้อมใช้งาน ประชาชนสัญจรไป-มาสะดวก ปลอดภัย	กองช่าง ทต.ทุ่งน้อย
๒๗	โครงการปรับปรุงผิวจราจรโดยลงหินคลุกสายคลองชลประทาน ซี ๕๙-๒ (นายประจวบ ดิงาม) หมู่ที่ ๕ บ้านท่าโบสถ์	เพื่อให้ประชาชนมีถนนพร้อมใช้ในการสัญจรไป-มาสะดวก	กว้าง ๓ เมตร ยาว ๗๗๐ เมตร ตามแบบแปลนที่ ทต.ทุ่งน้อยกำหนด	๙๘,๐๐๐					ร้อยละ ๙๐ ของประชาชนที่ใช้ถนนมีความพึงพอใจ	ถนนมีสภาพสมบูรณ์พร้อมใช้งาน ประชาชนสัญจรไป-มาสะดวก ปลอดภัย	กองช่าง ทต.ทุ่งน้อย
๒๘	โครงการซ่อมแซมผิวจราจรโดยลงหินคลุกสายคลองชลประทาน ซี ๔๐ (ฝั่งขวา) หมู่ที่ ๖ บ้านท่ายา	เพื่อให้ประชาชนมีถนนพร้อมใช้ในการสัญจรไป-มาสะดวก	กว้าง ๕ เมตร ยาว ๙๓๐ เมตร ตามแบบแปลนที่ ทต.ทุ่งน้อยกำหนด	๙๔,๐๐๐					ร้อยละ ๙๐ ของประชาชนที่ใช้ถนนมีความพึงพอใจ	ถนนมีสภาพสมบูรณ์พร้อมใช้งาน ประชาชนสัญจรไป-มาสะดวก ปลอดภัย	กองช่าง ทต.ทุ่งน้อย

ที่	โครงการ	วัตถุประสงค์	เป้าหมาย (ผลผลิตของ โครงการ)	งบประมาณ					ตัวชี้วัด (KPI)	ผลที่คาดว่าจะ ได้รับ	หน่วยงาน รับผิดชอบ หลัก
				๒๕๖๑ (บาท)	๒๕๖๒ (บาท)	๒๕๖๓ (บาท)	๒๕๖๔ (บาท)	๒๕๖๕ (บาท)			
๒๙	โครงการปรับปรุงผิวจราจรโดยลงหินคลุกสายคลองชลประทาน ซี ๔๐-๘๓/๑ (นายเผชิญ เนตรคำ) หมู่ที่ ๖ บ้านท่ายา ช่วงที่ ๑	เพื่อให้ประชาชนมีถนนพร้อมใช้ในการสัญจรไป-มาสะดวก	กว้าง ๓ เมตร ยาว ๕๐๐ เมตร ตามแบบแปลนที่ ทต.ทุ่งน้อย กำหนด	๖๔,๐๐๐					ร้อยละ ๙๐ ของประชาชนที่ใช้ถนนมีความพึงพอใจ	ถนนมีสภาพสมบูรณ์พร้อมใช้งาน ประชาชนสัญจรไป-มาสะดวกปลอดภัย	กองช่าง ทต.ทุ่งน้อย
๓๐	โครงการปรับปรุงผิวจราจรโดยลงหินคลุกสายนางละออง จุลพันธ์ หมู่ที่ ๑ บ้านท่าโพธิ์	เพื่อให้ประชาชนมีถนนพร้อมใช้ในการสัญจรไป-มาสะดวก	กว้าง ๓ เมตร ยาว ๙๐๐ เมตร ตามแบบแปลนที่ ทต.ทุ่งน้อย กำหนด		๑๒๐,๐๐๐				ร้อยละ ๙๐ ของประชาชนที่ใช้ถนนมีความพึงพอใจ	ถนนมีสภาพสมบูรณ์พร้อมใช้งาน ประชาชนสัญจรไป-มาสะดวกปลอดภัย	กองช่าง ทต.ทุ่งน้อย
๓๑	โครงการปรับปรุงผิวจราจรโดยลงหินคลุกสายคลองชลประทาน ซี ๙๖-๖ หมู่ที่ ๔ บ้านทุ่งน้อย	เพื่อให้ประชาชนมีถนนพร้อมใช้ในการสัญจรไป-มาสะดวก	กว้าง ๓ เมตร ยาว ๖๐๐ เมตร ตามแบบแปลนที่ ทต.ทุ่งน้อย กำหนด		๘๐,๐๐๐				ร้อยละ ๙๐ ของประชาชนที่ใช้ถนนมีความพึงพอใจ	ถนนมีสภาพสมบูรณ์พร้อมใช้งาน ประชาชนสัญจรไป-มาสะดวกปลอดภัย	กองช่าง ทต.ทุ่งน้อย
๓๒	โครงการปรับปรุงผิวจราจรโดยลงหินคลุกสายนาจั่น อาสาว่าง หมู่ที่ ๔ บ้านทุ่งน้อย	เพื่อให้ประชาชนมีถนนพร้อมใช้ในการสัญจรไป-มาสะดวก	กว้าง ๓ เมตร ยาว ๗๐๐ เมตร ตามแบบแปลนที่ ทต.ทุ่งน้อย กำหนด		๘๙,๐๐๐				ร้อยละ ๙๐ ของประชาชนที่ใช้ถนนมีความพึงพอใจ	ถนนมีสภาพสมบูรณ์พร้อมใช้งาน ประชาชนสัญจรไป-มาสะดวกปลอดภัย	กองช่าง ทต.ทุ่งน้อย
๓๓	โครงการปรับปรุงผิวจราจรโดยลงหินคลุกสายนายสายันต์ เงินเผือก ม.๕ บ้านท่าโบสถ์	เพื่อให้ประชาชนมีถนนพร้อมใช้ในการสัญจรไป-มาสะดวก	กว้าง ๓ เมตร ยาว ๓๐๐ เมตร ตามแบบแปลนที่ ทต.ทุ่งน้อย กำหนด		๔๐,๐๐๐				ร้อยละ ๙๐ ของประชาชนที่ใช้ถนนมีความพึงพอใจ	ถนนมีสภาพสมบูรณ์พร้อมใช้งาน ประชาชนสัญจรไป-มาสะดวกปลอดภัย	กองช่าง ทต.ทุ่งน้อย

ที่	โครงการ	วัตถุประสงค์	เป้าหมาย (ผลผลิตของ โครงการ)	งบประมาณ					ตัวชี้วัด (KPI)	ผลที่คาดว่าจะได้รับ	หน่วยงาน รับผิดชอบ หลัก
				๒๕๖๑ (บาท)	๒๕๖๒ (บาท)	๒๕๖๓ (บาท)	๒๕๖๔ (บาท)	๒๕๖๕ (บาท)			
๓๔	โครงการปรับปรุงผิวจราจรโดยลงหินคลุกสายบ้านนายสุชาติ พูลหมี่ หมู่ที่ ๕ บ้านท่าโบสถ์	เพื่อให้ประชาชนมีถนนพร้อมใช้ในการสัญจรไป-มาสะดวก	กว้าง ๓ เมตร ยาว ๑,๐๐๐ เมตร ตามแบบแปลนที่ ทต.ทุ่งน้อยกำหนด		๑๒๗,๐๐๐				ร้อยละ ๙๐ ของประชาชนที่ใช้ถนนมีความพึงพอใจ	ถนนมีสภาพสมบูรณ์พร้อมใช้งาน ประชาชนสัญจรไป-มาสะดวกปลอดภัย	กองช่าง ทต.ทุ่งน้อย
๓๕	โครงการปรับปรุงผิวจราจรโดยลงหินคลุกสายนางชองค์ พุ่มสว่าง หมู่ที่ ๕ บ้านท่าโบสถ์ ช่วงที่ ๒	เพื่อให้ประชาชนมีถนนพร้อมใช้ในการสัญจรไป-มาสะดวก	กว้าง ๓ เมตร ยาว ๑,๒๖๐ เมตร ตามแบบแปลนที่ ทต.ทุ่งน้อยกำหนด		๑๖๐,๐๐๐				ร้อยละ ๙๐ ของประชาชนที่ใช้ถนนมีความพึงพอใจ	ถนนมีสภาพสมบูรณ์พร้อมใช้งาน ประชาชนสัญจรไป-มาสะดวกปลอดภัย	กองช่าง ทต.ทุ่งน้อย
๓๖	โครงการปรับปรุงผิวจราจรโดยลงหินคลุกสายบ้านนายพาน กันจู หมู่ที่ ๕ บ้านท่าโบสถ์	เพื่อให้ประชาชนมีถนนพร้อมใช้ในการสัญจรไป-มาสะดวก	กว้าง ๓ เมตร ยาว ๑,๖๐๐ เมตร ตามแบบแปลนที่ ทต.ทุ่งน้อยกำหนด		๒๑๐,๐๐๐				ร้อยละ ๙๐ ของประชาชนที่ใช้ถนนมีความพึงพอใจ	ถนนมีสภาพสมบูรณ์พร้อมใช้งาน ประชาชนสัญจรไป-มาสะดวกปลอดภัย	กองช่าง ทต.ทุ่งน้อย
๓๗	โครงการปรับปรุงผิวจราจรโดยลงหินคลุกสายคลองชลประทาน ซี ๔๐-๘๓/๑ (นายเผธิญ เนตรคำ) หมู่ที่ ๖ บ้านท่ายา ช่วงที่ ๒	เพื่อให้ประชาชนมีถนนพร้อมใช้ในการสัญจรไป-มาสะดวก	กว้าง ๓ เมตร ยาว ๕๐๐ เมตร ตามแบบแปลนที่ ทต.ทุ่งน้อยกำหนด		๖๔,๐๐๐				ร้อยละ ๙๐ ของประชาชนที่ใช้ถนนมีความพึงพอใจ	ถนนมีสภาพสมบูรณ์พร้อมใช้งาน ประชาชนสัญจรไป-มาสะดวกปลอดภัย	กองช่าง ทต.ทุ่งน้อย
๓๘	โครงการปรับปรุงผิวจราจรโดยลงหินคลุกสายคลองชลประทาน ซี ๔๐-๘๕/๑ (นายอุบล อ่อนจิตร) หมู่ที่ ๖ บ้านท่ายา	เพื่อให้ประชาชนมีถนนพร้อมใช้ในการสัญจรไป-มาสะดวก	กว้าง ๓ เมตร ยาว ๑,๕๐๐ เมตร ตามแบบแปลนที่ ทต.ทุ่งน้อยกำหนด		๑๙๐,๐๐๐				ร้อยละ ๙๐ ของประชาชนที่ใช้ถนนมีความพึงพอใจ	ถนนมีสภาพสมบูรณ์พร้อมใช้งาน ประชาชนสัญจรไป-มาสะดวกปลอดภัย	กองช่าง ทต.ทุ่งน้อย

ที่	โครงการ	วัตถุประสงค์	เป้าหมาย (ผลผลิตของ โครงการ)	งบประมาณ					ตัวชี้วัด (KPI)	ผลที่คาดว่าจะได้รับ	หน่วยงาน รับผิดชอบ หลัก
				๒๕๖๑ (บาท)	๒๕๖๒ (บาท)	๒๕๖๓ (บาท)	๒๕๖๔ (บาท)	๒๕๖๕ (บาท)			
๓๙	โครงการปรับปรุงผิวจราจรโดยลงหินคลุกสายยานายประสิทธิ์ อ่อนจิตร หมู่ที่ ๖ บ้านท่ายา	เพื่อให้ประชาชนมีถนนพร้อมใช้ในการสัญจรไป-มาสะดวก	กว้าง ๓ เมตร ยาว ๒,๔๐๐ เมตร ตามแบบแปลนที่ ทต.ทุ่งน้อยกำหนด		๓๓๐,๐๐๐				ร้อยละ ๙๐ ของประชาชนที่ใช้ถนนมีความพึงพอใจ	ถนนมีสภาพสมบูรณ์พร้อมใช้งาน ประชาชนสัญจรไป-มาสะดวกปลอดภัย	กองช่าง ทต.ทุ่งน้อย
๔๐	โครงการปรับปรุงผิวจราจรโดยลงหินคลุกสายคลอง DR๑๓ (ฝั่งขวา) หมู่ที่ ๖ บ้านท่ายา	เพื่อให้ประชาชนมีถนนพร้อมใช้ในการสัญจรไป-มาสะดวก	กว้าง ๓ เมตร ยาว ๑,๗๕๐ เมตร ตามแบบแปลนที่ ทต.ทุ่งน้อยกำหนด		๒๓๐,๐๐๐				ร้อยละ ๙๐ ของประชาชนที่ใช้ถนนมีความพึงพอใจ	ถนนมีสภาพสมบูรณ์พร้อมใช้งาน ประชาชนสัญจรไป-มาสะดวกปลอดภัย	กองช่าง ทต.ทุ่งน้อย
๔๑	โครงการปรับปรุงผิวจราจรโดยลงหินคลุกสายคลองชลประทาน ซี ๙๗-๔ (นางพูน นุชศาสตร์) หมู่ที่ ๑ บ้านท่าโพธิ์	เพื่อให้ประชาชนมีถนนพร้อมใช้ในการสัญจรไป-มาสะดวก	กว้าง ๓ เมตร ยาว ๑,๕๗๐ เมตร ตามแบบแปลนที่ ทต.ทุ่งน้อยกำหนด		๑๙๘,๐๐๐				ร้อยละ ๙๐ ของประชาชนที่ใช้ถนนมีความพึงพอใจ	ถนนมีสภาพสมบูรณ์พร้อมใช้งาน ประชาชนสัญจรไป-มาสะดวกปลอดภัย	กองช่าง ทต.ทุ่งน้อย
๔๒	โครงการปรับปรุงผิวจราจรโดยลงหินคลุกสายบ้านนายนิพนธ์ จากฤทธิ์ หมู่ที่ ๗ บ้านท่าบัวทอง	เพื่อให้ประชาชนมีถนนพร้อมใช้ในการสัญจรไป-มาสะดวก	กว้าง ๓ เมตร ยาว ๒๐๐ เมตร ตามแบบแปลนที่ ทต.ทุ่งน้อยกำหนด		๒๖,๐๐๐				ร้อยละ ๙๐ ของประชาชนที่ใช้ถนนมีความพึงพอใจ	ถนนมีสภาพสมบูรณ์พร้อมใช้งาน ประชาชนสัญจรไป-มาสะดวกปลอดภัย	กองช่าง ทต.ทุ่งน้อย
๔๓	โครงการซ่อมแซมผิวจราจรโดยลงหินคลุกสายคลองชลประทาน ซี ๔๐ ฝั่งซ้าย หมู่ที่ ๗ บ้านท่าบัวทอง	เพื่อให้ประชาชนมีถนนพร้อมใช้ในการสัญจรไป-มาสะดวก	กว้าง ๓ เมตร ยาว ๕๐๐ เมตร ตามแบบแปลนที่ ทต.ทุ่งน้อยกำหนด		๔๐,๐๐๐				ร้อยละ ๙๐ ของประชาชนที่ใช้ถนนมีความพึงพอใจ	ถนนมีสภาพสมบูรณ์พร้อมใช้งาน ประชาชนสัญจรไป-มาสะดวกปลอดภัย	กองช่าง ทต.ทุ่งน้อย

ที่	โครงการ	วัตถุประสงค์	เป้าหมาย (ผลผลิตของ โครงการ)	งบประมาณ					ตัวชี้วัด (KPI)	ผลที่คาดว่าจะ ได้รับ	หน่วยงาน รับผิดชอบ หลัก
				๒๕๖๑ (บาท)	๒๕๖๒ (บาท)	๒๕๖๓ (บาท)	๒๕๖๔ (บาท)	๒๕๖๕ (บาท)			
๔๔	โครงการปรับปรุงผิวจราจรโดยลงหินคลุกสายรอบบึงสนุ่น หมู่ที่ ๗ บ้านท่าบัวทอง	เพื่อให้ประชาชนมีถนนพร้อมใช้ในการสัญจรไป-มาสะดวก	กว้าง ๓ เมตร ยาว ๑,๕๐๐ เมตร ตามแบบแปลนที่ ทต.ทุ่งน้อยกำหนด		๑๐๐,๐๐๐				ร้อยละ ๙๐ ของประชาชนที่ใช้ถนนมีความพึงพอใจ	ถนนมีสภาพสมบูรณ์พร้อมใช้งาน ประชาชนสัญจรไป-มาสะดวก ปลอดภัย	กองช่าง ทต.ทุ่งน้อย
๔๕	โครงการซ่อมแซมผิวจราจรโดยลงหินคลุกสายบึงสนุ่น หมู่ที่ ๗ บ้านท่าบัวทอง	เพื่อให้ประชาชนมีถนนพร้อมใช้ในการสัญจรไป-มาสะดวก	กว้าง ๓ เมตร ยาว ๓,๕๐๐ เมตร ตามแบบแปลนที่ ทต.ทุ่งน้อยกำหนด		๑๕๐,๐๐๐				ร้อยละ ๙๐ ของประชาชนที่ใช้ถนนมีความพึงพอใจ	ถนนมีสภาพสมบูรณ์พร้อมใช้งาน ประชาชนสัญจรไป-มาสะดวก ปลอดภัย	กองช่าง ทต.ทุ่งน้อย
๔๖	โครงการซ่อมแซมผิวจราจรโดยลงหินคลุกสายนายชาติ เพชรประดิษฐ์ หมู่ที่ ๗ บ้านท่าบัวทอง	เพื่อให้ประชาชนมีถนนพร้อมใช้ในการสัญจรไป-มาสะดวก	กว้าง ๓ เมตร ยาว ๕๐๐ เมตร ตามแบบแปลนที่ ทต.ทุ่งน้อยกำหนด		๔๐,๐๐๐				ร้อยละ ๙๐ ของประชาชนที่ใช้ถนนมีความพึงพอใจ	ถนนมีสภาพสมบูรณ์พร้อมใช้งาน ประชาชนสัญจรไป-มาสะดวก ปลอดภัย	กองช่าง ทต.ทุ่งน้อย
๔๗	โครงการก่อสร้างถนนคอนกรีตเสริมเหล็ก สายบ้านนายบุญช่วย จุลพันธ์ หมู่ที่ ๒ บ้านท่านา	เพื่อให้ประชาชนมีถนนพร้อมใช้ในการสัญจรไป-มาสะดวก	กว้าง ๔ เมตร ยาว ๑๙๐ เมตร หนา ๐.๑๕ ม.ตามแบบแปลนที่ ทต.ทุ่งน้อยกำหนด		๕๐๐,๐๐๐				ร้อยละ ๙๐ ของประชาชนที่ใช้ถนนมีความพึงพอใจ	ถนนมีสภาพสมบูรณ์พร้อมใช้งาน ประชาชนสัญจรไป-มาสะดวก ปลอดภัย	กองช่าง ทต.ทุ่งน้อย
๔๘	โครงการก่อสร้างถนนคอนกรีตเสริมเหล็กสายบ้านนายเป็ม ศรีอินทร์ หมู่ที่ ๔ บ้านทุ่งน้อย	เพื่อให้ประชาชนมีถนนพร้อมใช้ในการสัญจรไป-มาสะดวก	กว้าง ๔ เมตร ยาว ๔๐ เมตร ตามแบบแปลนที่ ทต.ทุ่งน้อยกำหนด		๙๐,๐๐๐				ร้อยละ ๙๐ ของประชาชนที่ใช้ถนนมีความพึงพอใจ	ถนนมีสภาพสมบูรณ์พร้อมใช้งาน ประชาชนสัญจรไป-มาสะดวก ปลอดภัย	กองช่าง ทต.ทุ่งน้อย

ที่	โครงการ	วัตถุประสงค์	เป้าหมาย (ผลผลิตของ โครงการ)	งบประมาณ					ตัวชี้วัด (KPI)	ผลที่คาดว่าจะ ได้รับ	หน่วยงาน รับผิดชอบ หลัก
				๒๕๖๑ (บาท)	๒๕๖๒ (บาท)	๒๕๖๓ (บาท)	๒๕๖๔ (บาท)	๒๕๖๕ (บาท)			
๔๙	โครงการปรับปรุงถนน คสล. ด้านหน้าเทศบาลตำบลทุ่งน้อย	เพื่อให้ประชาชนมีถนน พร้อมใช้ในการสัญจรไป-มา สะดวก	กว้าง ๔ เมตร ยาว ๑๐๐ เมตร ตามแบบ แปลนที่ ทต.ทุ่งน้อย กำหนด		๒๔๐,๐๐๐				ร้อยละ ๙๐ ของ ประชาชนที่ใช้ถนน มีความพึงพอใจ	ถนน มี ส ภ า พ สมบูรณ์พร้อมใช้ งาน ประชาชน สัญ จ ร ไป -มา สะดวก ปลอดภัย	กองช่าง ทต.ทุ่งน้อย
๕๐	โครงการปรับปรุงผิวจราจรโดยลง หินคลุกสายคลองชลประทาน ซี ๙๗-๒ (นายอุบล สุขห่อง) หมู่ที่ ๑ บ้านท่าโพธิ์	เพื่อให้ประชาชนมีถนน พร้อมใช้ในการสัญจรไป-มา สะดวก	กว้าง ๓ เมตร ยาว ๒,๐๔๐ เมตร ตาม แบบแปลนที่ ทต.ทุ่ง น้อยกำหนด		๒๖๐,๐๐๐				ร้อยละ ๙๐ ของ ประชาชนที่ใช้ถนน มีความพึงพอใจ	ถนน มี ส ภ า พ สมบูรณ์พร้อมใช้ งาน ประชาชน สัญ จ ร ไป -มา สะดวก ปลอดภัย	กองช่าง ทต.ทุ่งน้อย
๕๑	โครงการปรับปรุงผิวจราจรโดยลง หินคลุกสายคลองชลประทาน ซี ๖๐-๓ (หนองยาว) หมู่ที่ ๒ บ้าน ท่านา ช่วงที่ ๒	เพื่อให้ประชาชนมีถนน พร้อมใช้ในการสัญจรไป-มา สะดวก	กว้าง ๓ เมตร ยาว ๒,๐๐๐ เมตร ตาม แบบแปลนที่ ทต.ทุ่ง น้อยกำหนด		๒๖๐,๐๐๐				ร้อยละ ๙๐ ของ ประชาชนที่ใช้ถนน มีความพึงพอใจ	ถนน มี ส ภ า พ สมบูรณ์พร้อมใช้ งาน ประชาชน สัญ จ ร ไป -มา สะดวก ปลอดภัย	กองช่าง ทต.ทุ่งน้อย
๕๒	โครงการปรับปรุงผิวจราจรโดยลง หินคลุกสายนายนายบุญช่วย ชม พิกุล หมู่ที่ ๓ บ้านท่าदान	เพื่อให้ประชาชนมีถนน พร้อมใช้ในการสัญจรไป-มา สะดวก	กว้าง ๓ เมตร ยาว ๑๒๐ เมตร ตามแบบ แปลนที่ ทต.ทุ่งน้อย กำหนด		๑๖,๐๐๐				ร้อยละ ๙๐ ของ ประชาชนที่ใช้ถนน มีความพึงพอใจ	ถนน มี ส ภ า พ สมบูรณ์พร้อมใช้ งาน ประชาชน สัญ จ ร ไป -มา สะดวก ปลอดภัย	กองช่าง ทต.ทุ่งน้อย
๕๓	โครงการปรับปรุงผิวจราจรโดยลง หินคลุกสายบ้านนายสมใจ ชม เมือง หมู่ที่ ๓ บ้านท่าदान	เพื่อให้ประชาชนมีถนน พร้อมใช้ในการสัญจรไป-มา สะดวก	กว้าง ๓ เมตร ยาว ๑๖๐ เมตร ตามแบบ แปลนที่ ทต.ทุ่งน้อย กำหนด		๒๑,๐๐๐				ร้อยละ ๙๐ ของ ประชาชนที่ใช้ถนน มีความพึงพอใจ	ถนน มี ส ภ า พ สมบูรณ์พร้อมใช้ งาน ประชาชน สัญ จ ร ไป -มา สะดวก ปลอดภัย	กองช่าง ทต.ทุ่งน้อย



ที่	โครงการ	วัตถุประสงค์	เป้าหมาย (ผลผลิตของ โครงการ)	งบประมาณ					ตัวชี้วัด (KPI)	ผลที่คาดว่าจะ ได้รับ	หน่วยงาน รับผิดชอบ หลัก
				๒๕๖๑ (บาท)	๒๕๖๒ (บาท)	๒๕๖๓ (บาท)	๒๕๖๔ (บาท)	๒๕๖๕ (บาท)			
๕๔	โครงการปรับปรุงผิวจราจรโดยลงหินคลุกสายคลองชลประทาน ซี ๙๖-๔ หมู่ที่ ๔ บ้านทุ่งน้อย	เพื่อให้ประชาชนมีถนนพร้อมใช้ในการสัญจรไป-มาสะดวก	กว้าง ๓ เมตร ยาว ๘๐๐ เมตร ตามแบบแปลนที่ ทต.ทุ่งน้อย กำหนด		๑๐๑,๐๐๐				ร้อยละ ๙๐ ของประชาชนที่ใช้ถนนมีความพึงพอใจ	ถนนมีสภาพสมบูรณ์พร้อมใช้งาน ประชาชนสัญจรไป-มาสะดวกปลอดภัย	กองช่าง ทต.ทุ่งน้อย
๕๕	โครงการปรับปรุงผิวจราจรโดยลงหินคลุกสายบ้านนายสมเกียรติ อินอัน หมู่ที่ ๔ บ้านทุ่งน้อย	เพื่อให้ประชาชนมีถนนพร้อมใช้ในการสัญจรไป-มาสะดวก	กว้าง ๓ เมตร ยาว ๗๐๐ เมตร ตามแบบแปลนที่ ทต.ทุ่งน้อย กำหนด		๘๙,๐๐๐				ร้อยละ ๙๐ ของประชาชนที่ใช้ถนนมีความพึงพอใจ	ถนนมีสภาพสมบูรณ์พร้อมใช้งาน ประชาชนสัญจรไป-มาสะดวกปลอดภัย	กองช่าง ทต.ทุ่งน้อย
๕๖	โครงการปรับปรุงผิวจราจรโดยลงหินคลุกสายนายแรม บุญเลิศ ม.๔ บ้านทุ่งน้อย	เพื่อให้ประชาชนมีถนนพร้อมใช้ในการสัญจรไป-มาสะดวก	กว้าง ๓ เมตร ยาว ๓๒๐ เมตร ตามแบบแปลนที่ ทต.ทุ่งน้อย กำหนด		๔๐,๐๐๐				ร้อยละ ๙๐ ของประชาชนที่ใช้ถนนมีความพึงพอใจ	ถนนมีสภาพสมบูรณ์พร้อมใช้งาน ประชาชนสัญจรไป-มาสะดวกปลอดภัย	กองช่าง ทต.ทุ่งน้อย
๕๗	โครงการซ่อมแซมผิวจราจรโดยลงหินคลุกสายคลองชลประทาน ซี๙๖ หมู่ที่ ๔ บ้านทุ่งน้อย	เพื่อให้ประชาชนมีถนนพร้อมใช้ในการสัญจรไป-มาสะดวก	กว้าง ๓ เมตร ยาว ๔,๖๐๐ เมตร ตามแบบแปลนที่ ทต.ทุ่งน้อยกำหนด		๔๐,๐๐๐				ร้อยละ ๙๐ ของประชาชนที่ใช้ถนนมีความพึงพอใจ	ถนนมีสภาพสมบูรณ์พร้อมใช้งาน ประชาชนสัญจรไป-มาสะดวกปลอดภัย	กองช่าง ทต.ทุ่งน้อย
๕๘	โครงการซ่อมแซมผิวจราจรโดยลงหินคลุกสายคลองชลประทาน ซี ๙๗ หมู่ที่ ๑ บ้านท่าโพธิ์	เพื่อให้ประชาชนมีถนนพร้อมใช้ในการสัญจรไป-มาสะดวก	กว้าง ๔ เมตร ยาว ๔,๕๘๕ เมตร ตามแบบแปลนที่ ทต.ทุ่งน้อยกำหนด		๖๐,๐๐๐				ร้อยละ ๙๐ ของประชาชนที่ใช้ถนนมีความพึงพอใจ	ถนนมีสภาพสมบูรณ์พร้อมใช้งาน ประชาชนสัญจรไป-มาสะดวกปลอดภัย	กองช่าง ทต.ทุ่งน้อย

ที่	โครงการ	วัตถุประสงค์	เป้าหมาย (ผลผลิตของ โครงการ)	งบประมาณ					ตัวชี้วัด (KPI)	ผลที่คาดว่าจะ ได้รับ	หน่วยงาน รับผิดชอบ หลัก
				๒๕๖๑ (บาท)	๒๕๖๒ (บาท)	๒๕๖๓ (บาท)	๒๕๖๔ (บาท)	๒๕๖๕ (บาท)			
๕๙	โครงการซ่อมแซมผิวจราจรโดย ลงหินคลุกสายคลองชลประทาน ซี ๖๐ หมู่ที่ ๒ บ้านท่านา	เพื่อให้ประชาชนมีถนน พร้อมใช้ในการสัญจรไป-มา สะดวก	กว้าง ๓ เมตร ยาว ๒,๖๐๐ เมตร ตาม แบบแปลนที่ ทต.ทุ่ง น้อยกำหนด		๕๕,๐๐๐				ร้อยละ ๙๐ ของ ประชาชนที่ใช้ถนน มีความพึงพอใจ	ถนน มีสภภาพ สมบูรณ์พร้อมใช้ งาน ประชาชน สัญจรไป-มา สะดวก ปลอดภัย	กองช่าง ทต.ทุ่งน้อย
๖๐	โครงการซ่อมแซมถนนโดยลงหิน คลุกสายคลองชลประทานซี ๔๐ (ฝั่งขวา) หมู่ที่ ๗ หมู่ที่ ๒ หมู่ที่ ๖	เพื่อให้ประชาชนมีถนน พร้อมใช้ในการสัญจรไป-มา สะดวก	กว้าง ๕ เมตร ยาว ๕,๖๑๒ เมตร ตาม แบบแปลนที่ ทต.ทุ่ง น้อยกำหนด			๑๕๐,๐๐๐			ร้อยละ ๙๐ ของ ประชาชนที่ใช้ถนน มีความพึงพอใจ	ถนน มีสภภาพ สมบูรณ์พร้อมใช้ งาน ประชาชน สัญจรไป-มา สะดวก ปลอดภัย	กองช่าง ทต.ทุ่งน้อย
๖๑	โครงการซ่อมแซมถนนโดยลงหิน คลุกสายคลองชลประทานซี ๕๙ (ฝั่งขวา) ม.๕	เพื่อให้ประชาชนมีถนน พร้อมใช้ในการสัญจรไป-มา สะดวก	กว้าง ๓ เมตร ยาว ๑,๗๗๐ เมตร ตาม แบบแปลนที่ ทต.ทุ่ง น้อยกำหนด			๔๐,๐๐๐			ร้อยละ ๙๐ ของ ประชาชนที่ใช้ถนน มีความพึงพอใจ	ถนน มีสภภาพ สมบูรณ์พร้อมใช้ งาน ประชาชน สัญจรไป-มา สะดวก ปลอดภัย	กองช่าง ทต.ทุ่งน้อย
๖๒	โครงการซ่อมแซมถนนโดยลงหิน คลุกสายคลองชลประทานซี ๕๙ (ฝั่งซ้าย) ม.๒	เพื่อให้ประชาชนมีถนน พร้อมใช้ในการสัญจรไป-มา สะดวก	กว้าง ๓ เมตร ยาว ๒,๗๗๐ เมตร ตาม แบบแปลนที่ ทต.ทุ่ง น้อยกำหนด			๗๐,๐๐๐			ร้อยละ ๙๐ ของ ประชาชนที่ใช้ถนน มีความพึงพอใจ	ถนน มีสภภาพ สมบูรณ์พร้อมใช้ งาน ประชาชน สัญจรไป-มา สะดวก ปลอดภัย	กองช่าง ทต.ทุ่งน้อย
๖๓	โครงการซ่อมแซมถนนโดยลงหิน คลุกสายคลองชลประทานซี ๖๐ ม.๒	เพื่อให้ประชาชนมีถนน พร้อมใช้ในการสัญจรไป-มา สะดวก	กว้าง ๓ เมตร ยาว ๒,๖๐๐ เมตร ตาม แบบแปลนที่ ทต.ทุ่ง น้อยกำหนด			๕๐,๐๐๐			ร้อยละ ๙๐ ของ ประชาชนที่ใช้ถนน มีความพึงพอใจ	ถนน มีสภภาพ สมบูรณ์พร้อมใช้ งาน ประชาชน สัญจรไป-มา สะดวก ปลอดภัย	กองช่าง ทต.ทุ่งน้อย

ที่	โครงการ	วัตถุประสงค์	เป้าหมาย (ผลผลิตของ โครงการ)	งบประมาณ					ตัวชี้วัด (KPI)	ผลที่คาดว่าจะ ได้รับ	หน่วยงาน รับผิดชอบ หลัก
				๒๕๖๑ (บาท)	๒๕๖๒ (บาท)	๒๕๖๓ (บาท)	๒๕๖๔ (บาท)	๒๕๖๕ (บาท)			
๖๔	โครงการซ่อมแซมถนนโดยลงหินคลุกสายคลองชลประทานซี ๔๐ (ฝั่งซ้าย) หมู่ ๗ - หมู่ที่ ๖	เพื่อให้ประชาชนมีถนนพร้อมใช้ในการสัญจรไป-มาสะดวก	กว้าง ๓ เมตร ยาว ๕,๐๐๐ เมตร ตามแบบแปลนที่ ทต.ทุ่งน้อยกำหนด			๘๐,๐๐๐			ร้อยละ๙๐ของประชาชนที่ใช้ถนนมีความพึงพอใจ	ถนนมีสภาพสมบูรณ์พร้อมใช้งานประชาชนสัญจรไป-มาสะดวกปลอดภัย	กองช่าง ทต.ทุ่งน้อย
๖๕	โครงการซ่อมแซมถนนโดยลงหินคลุกสายคลองชลประทานซี ๙๖ ม.๔	เพื่อให้ประชาชนมีถนนพร้อมใช้ในการสัญจรไป-มาสะดวก	กว้าง ๓ เมตร ยาว ๓,๕๐๐ เมตร ตามแบบแปลนที่ ทต.ทุ่งน้อยกำหนด			๑๐๐,๐๐๐			ร้อยละ๙๐ของประชาชนที่ใช้ถนนมีความพึงพอใจ	ถนนมีสภาพสมบูรณ์พร้อมใช้งานประชาชนสัญจรไป-มาสะดวกปลอดภัย	กองช่าง ทต.ทุ่งน้อย
๖๖	โครงการซ่อมแซมถนนโดยลงหินคลุกสายคลองชลประทานซี ๙๗ (ฝั่งซ้าย ประตูนากรีก รอดประดิษฐ์) ม.๑	เพื่อให้ประชาชนมีถนนพร้อมใช้ในการสัญจรไป-มาสะดวก	กว้าง ๓ เมตร ยาว ๒,๒๐๐ เมตร ตามแบบแปลนที่ ทต.ทุ่งน้อยกำหนด			๓๐,๐๐๐			ร้อยละ๙๐ของประชาชนที่ใช้ถนนมีความพึงพอใจ	ถนนมีสภาพสมบูรณ์พร้อมใช้งานประชาชนสัญจรไป-มาสะดวกปลอดภัย	กองช่าง ทต.ทุ่งน้อย
๖๗	โครงการซ่อมแซมถนนโดยลงหินคลุกสายคลองชลประทานซี ๙๗ (ฝั่งขวา) ม.๑	เพื่อให้ประชาชนมีถนนพร้อมใช้ในการสัญจรไป-มาสะดวก	กว้าง ๔ เมตร ยาว ๔,๕๘๕ เมตร ตามแบบแปลนที่ ทต.ทุ่งน้อยกำหนด			๑๕๐,๐๐๐			ร้อยละ๙๐ของประชาชนที่ใช้ถนนมีความพึงพอใจ	ถนนมีสภาพสมบูรณ์พร้อมใช้งานประชาชนสัญจรไป-มาสะดวกปลอดภัย	กองช่าง ทต.ทุ่งน้อย
๖๘	โครงการซ่อมแซมถนนโดยลงหินคลุกสายคลองชลประทานซี ๑๕๙ ม.๓	เพื่อให้ประชาชนมีถนนพร้อมใช้ในการสัญจรไป-มาสะดวก	กว้าง ๓ เมตร ยาว ๒,๐๐๐ เมตร ตามแบบแปลนที่ ทต.ทุ่งน้อยกำหนด			๔๐,๐๐๐			ร้อยละ๙๐ของประชาชนที่ใช้ถนนมีความพึงพอใจ	ถนนมีสภาพสมบูรณ์พร้อมใช้งานประชาชนสัญจรไป-มาสะดวกปลอดภัย	กองช่าง ทต.ทุ่งน้อย

ที่	โครงการ	วัตถุประสงค์	เป้าหมาย (ผลผลิตของ โครงการ)	งบประมาณ					ตัวชี้วัด (KPI)	ผลที่คาดว่าจะ ได้รับ	หน่วยงาน รับผิดชอบ หลัก
				๒๕๖๑ (บาท)	๒๕๖๒ (บาท)	๒๕๖๓ (บาท)	๒๕๖๔ (บาท)	๒๕๖๕ (บาท)			
๖๙	โครงการซ่อมแซมถนนโดยลงหินคลุกสายคลองชลประทานซี ๙๖-๒ ม.๔	เพื่อให้ประชาชนมีถนนพร้อมใช้ในการสัญจรไป-มาสะดวก	กว้าง ๓ เมตร ยาว ๑,๐๐๐ เมตร ตามแบบแปลนที่ ทต.ทุ่งน้อยกำหนด			๔๐,๐๐๐			ร้อยละ๙๐ของประชาชนที่ใช้ถนนมีความพึงพอใจ	ถนนมีสภาพสมบูรณ์พร้อมใช้งานประชาชนสัญจรไป-มาสะดวก ปลอดภัย	กองช่าง ทต.ทุ่งน้อย
๗๐	โครงการซ่อมแซมถนนโดยลงหินคลุกสายคลองชลประทานซี ๙๗-๑/๒ ม.๑	เพื่อให้ประชาชนมีถนนพร้อมใช้ในการสัญจรไป-มาสะดวก	กว้าง ๓ เมตร ยาว ๒,๐๐๐ เมตร ตามแบบแปลนที่ ทต.ทุ่งน้อยกำหนด			๔๐,๐๐๐			ร้อยละ๙๐ของประชาชนที่ใช้ถนนมีความพึงพอใจ	ถนนมีสภาพสมบูรณ์พร้อมใช้งานประชาชนสัญจรไป-มาสะดวก ปลอดภัย	กองช่าง ทต.ทุ่งน้อย
๗๑	โครงการซ่อมแซมถนนโดยลงหินคลุกสายบ้านนายวาน รั้วนิม ม.๕	เพื่อให้ประชาชนมีถนนพร้อมใช้ในการสัญจรไป-มาสะดวก	กว้าง ๓ เมตร ยาว ๑๑๕ เมตร ตามแบบแปลนที่ ทต.ทุ่งน้อยกำหนด			๑๐,๐๐๐			ร้อยละ๙๐ของประชาชนที่ใช้ถนนมีความพึงพอใจ	ถนนมีสภาพสมบูรณ์พร้อมใช้งานประชาชนสัญจรไป-มาสะดวก ปลอดภัย	กองช่าง ทต.ทุ่งน้อย
๗๒	โครงการซ่อมแซมถนนโดยลงหินคลุกสายบ้านนายสมเกียรติ อาสว่าง ม.๕	เพื่อให้ประชาชนมีถนนพร้อมใช้ในการสัญจรไป-มาสะดวก	กว้าง ๓ เมตร ยาว ๓๐๐ เมตร ตามแบบแปลนที่ ทต.ทุ่งน้อยกำหนด			๒๐,๐๐๐			ร้อยละ๙๐ของประชาชนที่ใช้ถนนมีความพึงพอใจ	ถนนมีสภาพสมบูรณ์พร้อมใช้งานประชาชนสัญจรไป-มาสะดวก ปลอดภัย	กองช่าง ทต.ทุ่งน้อย
๗๓	โครงการซ่อมแซมถนนโดยลงหินคลุกสายนายอเนก จุลพันธ์ ม.๒	เพื่อให้ประชาชนมีถนนพร้อมใช้ในการสัญจรไป-มาสะดวก	กว้าง ๓ เมตร ยาว ๙๐๐ เมตร ตามแบบแปลนที่ ทต.ทุ่งน้อยกำหนด			๒๐,๐๐๐			ร้อยละ๙๐ของประชาชนที่ใช้ถนนมีความพึงพอใจ	ถนนมีสภาพสมบูรณ์พร้อมใช้งานประชาชนสัญจรไป-มาสะดวก ปลอดภัย	กองช่าง ทต.ทุ่งน้อย

ที่	โครงการ	วัตถุประสงค์	เป้าหมาย (ผลผลิตของ โครงการ)	งบประมาณ					ตัวชี้วัด (KPI)	ผลที่คาดว่าจะ ได้รับ	หน่วยงาน รับผิดชอบ หลัก
				๒๕๖๑ (บาท)	๒๕๖๒ (บาท)	๒๕๖๓ (บาท)	๒๕๖๔ (บาท)	๒๕๖๕ (บาท)			
๗๔	โครงการซ่อมแซมถนนโดยลงหินคลุกสายบ้านนายเฉียบ สุขสวัสดิ์ ม.๗	เพื่อให้ประชาชนมีถนนพร้อมใช้ในการสัญจรไป-มาสะดวก	กว้าง ๓ เมตร ยาว ๒๘๐ เมตร ตามแบบแปลนที่ ทต.ทุ่งน้อยกำหนด			๒๐,๐๐๐			ร้อยละ๙๐ของประชาชนที่ใช้ถนนมีความพึงพอใจ	ถนนมีสภาพสมบูรณ์พร้อมใช้งาน ประชาชนสัญจรไป-มาสะดวก ปลอดภัย	กองช่าง ทต.ทุ่งน้อย
๗๕	โครงการก่อสร้างถนนคอนกรีตเสริมเหล็ก สายคลองชลประทาน ชี ๔๐ ม.๒	เพื่อให้ประชาชนมีถนนพร้อมใช้ในการสัญจรไป-มาสะดวก	กว้าง ๖ เมตร ยาว ๓๒๑ เมตร ตามแบบมาตรฐานงานทางสำหรับ อปท.			๑,๐๐๐,๐๐๐			ร้อยละ๙๐ของประชาชนที่ใช้ถนนมีความพึงพอใจ	ถนนมีสภาพสมบูรณ์พร้อมใช้งาน ประชาชนสัญจรไป-มาสะดวก ปลอดภัย	กองช่าง ทต.ทุ่งน้อย
๗๖	โครงการก่อสร้างถนนคอนกรีตเสริมเหล็ก สายคลองชลประทาน ชี ๙๗ ม.๑	เพื่อให้ประชาชนมีถนนพร้อมใช้ในการสัญจรไป-มาสะดวก	กว้าง ๕ เมตร ยาว ๒,๐๐๐ เมตร ตามแบบมาตรฐานงานทางสำหรับ อปท.			๕,๐๐๐,๐๐๐			ร้อยละ๙๐ของประชาชนที่ใช้ถนนมีความพึงพอใจ	ถนนมีสภาพสมบูรณ์พร้อมใช้งาน ประชาชนสัญจรไป-มาสะดวก ปลอดภัย	กองช่าง ทต.ทุ่งน้อย
๗๗	โครงการปรับปรุงถนนคอนกรีตเสริมเหล็ก สายบ้านนายสะอาด บัวทอง ม.๔	เพื่อให้ประชาชนมีถนนพร้อมใช้ในการสัญจรไป-มาสะดวก	กว้าง ๔ เมตร ยาว ๓๐ เมตร ตามแบบมาตรฐานงานทางสำหรับ อปท.			๖๐,๐๐๐			ร้อยละ๙๐ของประชาชนที่ใช้ถนนมีความพึงพอใจ	ถนนมีสภาพสมบูรณ์พร้อมใช้งาน ประชาชนสัญจรไป-มาสะดวก ปลอดภัย	กองช่าง ทต.ทุ่งน้อย
๗๘	โครงการซ่อมแซมถนนโดยลงหินคลุกสายหนองหมู ม.๒	เพื่อให้ประชาชนมีถนนพร้อมใช้ในการสัญจรไป-มาสะดวก	กว้าง ๓ เมตร ยาว ๘๐๐ เมตร ตามแบบแปลนที่ ทต.ทุ่งน้อยกำหนด				๓๐,๐๐๐		ร้อยละ๙๐ของประชาชนที่ใช้ถนนมีความพึงพอใจ	ถนนมีสภาพสมบูรณ์พร้อมใช้งาน ประชาชนสัญจรไป-มาสะดวก ปลอดภัย	กองช่าง ทต.ทุ่งน้อย

ที่	โครงการ	วัตถุประสงค์	เป้าหมาย (ผลผลิตของ โครงการ)	งบประมาณ					ตัวชี้วัด (KPI)	ผลที่คาดว่าจะ ได้รับ	หน่วยงาน รับผิดชอบ หลัก
				๒๕๖๑ (บาท)	๒๕๖๒ (บาท)	๒๕๖๓ (บาท)	๒๕๖๔ (บาท)	๒๕๖๕ (บาท)			
๗๙	โครงการซ่อมแซมถนนโดยลงหิน คลุกสายบ้านนายชัยรัตน์ หงส์ทอง – บ้านนายเกษม รอดประดิษฐ์	เพื่อให้ประชาชนมีถนน พร้อมใช้ในการสัญจรไป-มา สะดวก	กว้าง ๓ เมตร ยาว ๔๐๐ เมตร ตาม แบบแปลนที่ ทต. ทุ่งน้อยกำหนด				๒๐,๐๐๐		ร้อยละ๙๐ของ ประชาชนที่ใช้ ถนนมีความ พึงพอใจ	ถนนมีสภาพ สมบูรณ์พร้อมใช้ งานประชาชน สัญจรไป-มา สะดวกปลอดภัย	กองช่าง ทต.ทุ่งน้อย
รวม	๗๙ โครงการ	-	-	๔,๕๗๗,๖๖๐	๓,๙๔๖,๐๐๐	๖,๙๒๐,๐๐๐	๕๐,๐๐๐		-	-	-

รายละเอียดโครงการพัฒนา  
แผนพัฒนาท้องถิ่น (พ.ศ.๒๕๖๑-๒๕๖๕)  
เทศบาลตำบลทุ่งน้อย อำเภอโพทะเล จังหวัดพิจิตร

ก.ยุทธศาสตร์จังหวัดที่ ๓ การเสริมสร้างสังคมคุณภาพตามแนวทางเศรษฐกิจพอเพียงอย่างสันติสุขอย่างยั่งยืน

ข.ยุทธศาสตร์การพัฒนาขององค์กรปกครองส่วนท้องถิ่นในเขตจังหวัดพิจิตรที่ ๓ การเสริมสร้างสังคมและคุณภาพชีวิตตามแนวทางเศรษฐกิจพอเพียง

๓.ยุทธศาสตร์พัฒนาของเทศบาลตำบลทุ่งน้อย ยุทธศาสตร์ที่ ๓ การเสริมสร้างสังคมและคุณภาพชีวิตตามแนวทางเศรษฐกิจพอเพียง

๓.๑ แผนงานบริหารงานทั่วไป

ที่	โครงการ	วัตถุประสงค์	เป้าหมาย (ผลผลิตของ โครงการ)	งบประมาณ					ตัวชี้วัด (KPI)	ผลที่คาดว่าจะ ได้รับ	หน่วยงาน รับผิดชอบ หลัก
				๒๕๖๑ (บาท)	๒๕๖๒ (บาท)	๒๕๖๓ (บาท)	๒๕๖๔ (บาท)	๒๕๖๕ (บาท)			
๑.	โครงการจัดตั้งศูนย์ช่วยเหลือประชาชนของเทศบาลตำบลทุ่งน้อย	เพื่อจัดตั้งศูนย์ช่วยเหลือประชาชนตามอำนาจหน้าที่ของตำบลทุ่งน้อย	จัดตั้งศูนย์ช่วยเหลือประชาชนตำบลทุ่งน้อย	๕๐,๐๐๐	๕๐,๐๐๐	๕๐,๐๐๐	๕๐,๐๐๐	๕๐,๐๐๐	ร้อยละ ๙๐ ของประชาชนได้รับความช่วยเหลือตามอำนาจหน้าที่	ประชาชนตำบลทุ่งน้อยได้รับความช่วยเหลือตามอำนาจหน้าที่	สำนักปลัดเทศบาล
๒.	อุดหนุนการดำเนินงานของสถานที่กลาง ศูนย์ปฏิบัติการร่วมในการช่วยเหลือประชาชนขององค์กรปกครองส่วนท้องถิ่นในเขตอำเภอโพทะเล จังหวัดพิจิตร	เพื่อจ่ายเป็นเงินอุดหนุนการดำเนินงานของสถานที่กลางศูนย์ปฏิบัติการร่วมในการช่วยเหลือประชาชนขององค์กรปกครองส่วนท้องถิ่นในเขตอำเภอโพทะเล จังหวัดพิจิตร	เพื่ออุดหนุนการดำเนินงานของสถานที่กลาง ศูนย์ปฏิบัติการร่วมในการช่วยเหลือประชาชนขององค์กรปกครองส่วนท้องถิ่นในเขตอำเภอโพทะเล จังหวัดพิจิตรตามวัตถุประสงค์ของศูนย์ฯ	๑๒,๐๐๐	๑๒,๐๐๐	๑๒,๐๐๐	๑๒,๐๐๐	๑๒,๐๐๐	ร้อยละ ๑๐๐ ของงบประมาณที่ได้ให้การสนับสนุน	ศูนย์ปฏิบัติการร่วมในการช่วยเหลือประชาชนขององค์กรปกครองส่วนท้องถิ่นในเขตอำเภอโพทะเลมีงบประมาณดำเนินกิจกรรมฯ เพียงพอและบรรลุตามวัตถุประสงค์	สำนักปลัดเทศบาล/อบต.ท่าบัว
รวม	๒ โครงการ	-	-	๖๒,๐๐๐	๖๒,๐๐๐	๖๒,๐๐๐	๖๒,๐๐๐	๖๒,๐๐๐	-	-	-

รายละเอียดโครงการพัฒนา  
แผนพัฒนาท้องถิ่น (พ.ศ.๒๕๖๑-๒๕๖๕)  
เทศบาลตำบลทุ่งน้อยอำเภอโพทะเล จังหวัดพิจิตร

ก.ยุทธศาสตร์จังหวัดที่๓การเสริมสร้างสังคมคุณภาพตามแนวทางเศรษฐกิจพอเพียงอย่างสันติสุขอย่างยั่งยืน

ข.ยุทธศาสตร์การพัฒนาขององค์กรปกครองส่วนท้องถิ่นในเขตจังหวัดพิจิตรที่ ๓ การเสริมสร้างสังคมและคุณภาพชีวิตตามแนวทางเศรษฐกิจพอเพียง

๓.ยุทธศาสตร์การพัฒนาของเทศบาลตำบลทุ่งน้อย ยุทธศาสตร์ที่ ๓ การเสริมสร้างสังคมและคุณภาพชีวิตตามแนวทางเศรษฐกิจพอเพียง

๓.๒ แผนงานการรักษาสภาพความสงบภายใน

ที่	โครงการ	วัตถุประสงค์	เป้าหมาย (ผลผลิตของโครงการ)	งบประมาณ					ตัวชี้วัด (KPI)	ผลที่คาดว่าจะได้รับ	หน่วยงาน รับผิดชอบหลัก
				๒๕๖๑ (บาท)	๒๕๖๒ (บาท)	๒๕๖๓ (บาท)	๒๕๖๔ (บาท)	๒๕๖๕ (บาท)			
๑	โครงการป้องกันอุบัติเหตุช่วงเทศกาลปีใหม่	เพื่อตั้งด่านตรวจจราจรบนท้องถนนตามจุดเสี่ยงในเขตเทศบาลตำบลทุ่งน้อย	ตั้งด่านตรวจจราจรบนท้องถนนตามจุดเสี่ยงในเขตเทศบาลตำบลทุ่งน้อย	๕๐,๐๐๐	๕๐,๐๐๐	๕๐,๐๐๐	๕๐,๐๐๐	๕๐,๐๐๐	อุบัติเหตุช่วงเทศกาลปีใหม่ลดลงร้อยละ ๘๐	ทำให้ลดปัญหาอุบัติเหตุภายในเขตเทศบาลตำบลทุ่งน้อย	สำนักปลัดเทศบาล
๒	โครงการป้องกันอุบัติเหตุช่วงเทศกาลสงกรานต์	เพื่อตั้งด่านตรวจจราจรบนท้องถนนตามจุดเสี่ยงในเขตเทศบาลตำบลทุ่งน้อย	ตั้งด่านตรวจจราจรบนท้องถนนตามจุดเสี่ยงในเขตเทศบาลตำบลทุ่งน้อย	๕๐,๐๐๐	๕๐,๐๐๐	๕๐,๐๐๐	๕๐,๐๐๐	๕๐,๐๐๐	อุบัติเหตุช่วงเทศกาลสงกรานต์ลดลงร้อยละ ๘๐	ทำให้ลดปัญหาอุบัติเหตุภายในเขตเทศบาลตำบลทุ่งน้อย	สำนักปลัดเทศบาล
๓	โครงการซ้อมแผนป้องกันและบรรเทาสาธารณภัย	เพื่อจัดฝึกอบรมเกี่ยวกับการป้องกันและบรรเทาสาธารณภัยต่างๆ	จัดโครงการ/กิจกรรมอบรมเชิงปฏิบัติการเจ้าหน้าที่อปพร. และประชาชนที่เกี่ยวข้องในการป้องกันและบรรเทาสาธารณภัย	๑๐๐,๐๐๐	๑๐๐,๐๐๐	๑๐๐,๐๐๐	๑๐๐,๐๐๐	๑๐๐,๐๐๐	ร้อยละ ๑๐๐ ของผู้เข้าร่วมโครงการมีความรู้ในด้านการป้องกันและบรรเทาสาธารณภัยต่างๆ	ทำให้ผู้ปฏิบัติหน้าที่ป้องกันและบรรเทาสาธารณภัยมีความรู้และสร้างทักษะอย่างถูกวิธีในการปฏิบัติหน้าที่	สำนักปลัดเทศบาล
๔.	โครงการป้องกันและบรรเทาสาธารณภัย	เพื่อจัดฝึกอบรมเกี่ยวกับการป้องกันและบรรเทาสาธารณภัยต่างๆ	จัดโครงการ/กิจกรรมอบรมเชิงปฏิบัติการเจ้าหน้าที่ที่เกี่ยวข้องในการป้องกันและบรรเทาสาธารณภัย	๓๐,๐๐๐					ร้อยละ ๑๐๐ ของผู้เข้าร่วมโครงการมีความรู้ในด้านการป้องกันและบรรเทาสาธารณภัยต่างๆ	ทำให้ผู้ปฏิบัติหน้าที่ป้องกันและบรรเทาสาธารณภัยมีความรู้และสร้างทักษะอย่างถูกวิธีในการปฏิบัติหน้าที่	สำนักปลัดเทศบาล
รวม	๔ โครงการ	-	-	๒๓๐,๐๐๐	๒๐๐,๐๐๐	๒๐๐,๐๐๐	๒๐๐,๐๐๐	๒๐๐,๐๐๐	-	-	-



รายละเอียดโครงการพัฒนา  
แผนพัฒนาท้องถิ่น (พ.ศ.๒๕๖๑-๒๕๖๕)  
เทศบาลตำบลทุ่งน้อย อำเภอโพทะเล จังหวัดพิจิตร

ก.ยุทธศาสตร์จังหวัดที่ ๓ การเสริมสร้างสังคมคุณภาพตามแนวทางเศรษฐกิจพอเพียงอย่างสันติสุขอย่างยั่งยืน

ข. ยุทธศาสตร์การพัฒนาของ อปท. ในเขตจังหวัดที่ ๓ การเสริมสร้างสังคมและคุณภาพชีวิตตามแนวทางเศรษฐกิจพอเพียง

๓. ยุทธศาสตร์การพัฒนาเทศบาลตำบลทุ่งน้อย ยุทธศาสตร์การพัฒนาที่ ๓ การเสริมสร้างสังคมและคุณภาพชีวิตตามแนวทางเศรษฐกิจพอเพียง

๓.๓ แผนงานสาธารณสุข

ที่	โครงการ	วัตถุประสงค์	เป้าหมาย (ผลผลิตของ โครงการ)	งบประมาณ					ตัวชี้วัด (KPI)	ผลที่คาดว่าจะ ได้รับ	หน่วยงาน รับผิดชอบ หลัก
				๒๕๖๑ (บาท)	๒๕๖๒ (บาท)	๒๕๖๓ (บาท)	๒๕๖๔ (บาท)	๒๕๖๕ (บาท)			
๑	โครงการควบคุมและป้องกันโรค ไข้เลือดออก	เพื่อลดอัตราการป่วยของโรค ไข้เลือดออก	จัดโครงการ/กิจกรรม เกี่ยวกับการควบคุม โรคไข้เลือดออก	๑๕๐,๐๐๐	๑๕๐,๐๐๐	๑๕๐,๐๐๐	๑๕๐,๐๐๐	๑๕๐,๐๐๐	อัตราการป่วยด้วยโรค ไข้เลือดออกของ ประชาชนลดลงจากปี ที่ผ่านมา ร้อยละ ๕๐	ทำให้ปัญหาโรค ไข้เลือดออก ลดลง	กองสาธารณสุข และสิ่งแวดล้อม
๒	โครงการควบคุมและป้องกันโรค พิษสุนัขบ้า	เพื่อให้ประชาชนมีความรู้ เกี่ยวกับการควบคุมและ ป้องกันโรคพิษสุนัขบ้าและ การคุมกำเนิด ที่ถูกต้อง	จัดโครงการ/กิจกรรม เกี่ยวกับการควบคุม และป้องกันโรคพิษ สุนัขบ้า และ การ คุมกำเนิด	๑๐๐,๐๐๐	๑๐๐,๐๐๐	๑๐๐,๐๐๐	๑๐๐,๐๐๐	๑๐๐,๐๐๐	ร้อยละ ๖๐ ของ ผู้เข้ารับการอบรม มีความเข้าใจเกี่ยวกับ การควบคุม และ ป้องกันโรคพิษสุนัข บ้าและการคุมกำเนิด	ทำให้ปัญหา เกี่ยวกับโรคพิษ สุนัขบ้า/อัตรา การเกิดของสุนัข และแมวลดลง	กองสาธารณสุข และสิ่งแวดล้อม
๓	โครงการสัตว์ปลอดโรค คน ปลอดภัยจากโรคพิษสุนัขบ้า	เพื่อควบคุมและป้องกันโรค พิษสุนัขบ้าและขึ้นทะเบียน สัตว์	ดำเนินการฉีดวัคซีน โรคพิษสุนัขบ้าและ สำรวจขึ้นทะเบียน สัตว์ให้กับสุนัข/แมว ฯลฯ ในตำบลทุ่งน้อย	๔๐,๐๐๐	๔๐,๐๐๐	๔๐,๐๐๐	๔๐,๐๐๐	๔๐,๐๐๐	ร้อยละ๙๐ของจำนวน สุนัข/แมวได้รับการ ฉีดวัคซีน และ ขึ้น ทะเบียน	สุนัข/แมวไม่เป็น โรคพิษสุนัขบ้า และได้รับการขึ้น ทะเบียนสัตว์	กองสาธารณสุข และสิ่งแวดล้อม

ที่	โครงการ	วัตถุประสงค์	เป้าหมาย (ผลผลิตของ โครงการ)	งบประมาณ					ตัวชี้วัด (KPI)	ผลที่คาดว่าจะ ได้รับ	หน่วยงาน รับผิดชอบ หลัก
				๒๕๖๑ (บาท)	๒๕๖๒ (บาท)	๒๕๖๓ (บาท)	๒๕๖๔ (บาท)	๒๕๖๕ (บาท)			
๔	อุดหนุนการดำเนินงานตามโครงการพระราชดำริด้านสาธารณสุขหมู่ที่ ๑-๗ ตำบลทุ่งน้อย	เพื่อจ่ายเป็นเงินอุดหนุนการดำเนินงานตามโครงการพระราชดำริด้านสาธารณสุขหมู่ที่ ๑-๗ ตำบลทุ่งน้อย	อุดหนุนการดำเนินงานตามโครงการพระราชดำริด้านสาธารณสุข หมู่ที่ ๑-๗ ตำบลทุ่งน้อย ให้บรรลุวัตถุประสงค์	๑๔๐,๐๐๐	๑๔๐,๐๐๐	๑๔๐,๐๐๐	๑๔๐,๐๐๐	๑๔๐,๐๐๐	ร้อยละ ๑๐๐ ของงบประมาณที่ได้ให้การสนับสนุน	หมู่ที่ ๑ - ๗ ตำบลทุ่งน้อยมีงบประมาณตามโครงการพระราชดำริด้านสาธารณสุขเพียงพอและบรรลุตามวัตถุประสงค์	กองสาธารณสุขและสิ่งแวดล้อม
รวม	๔ โครงการ	-	-	๔๓๐,๐๐๐	๔๓๐,๐๐๐	๔๓๐,๐๐๐	๔๓๐,๐๐๐	๔๓๐,๐๐๐	-	-	-

รายละเอียดโครงการพัฒนา  
แผนพัฒนาท้องถิ่น (พ.ศ.๒๕๖๑-๒๕๖๕)  
เทศบาลตำบลทุ่งน้อย อำเภอโพทะเล จังหวัดพิจิตร

ก.ยุทธศาสตร์จังหวัดที่ ๓ การเสริมสร้างสังคมคุณภาพตามแนวทางเศรษฐกิจพอเพียงอย่างสันติสุขอย่างยั่งยืน

ข.ยุทธศาสตร์การพัฒนาขององค์กรปกครองส่วนท้องถิ่นในเขตจังหวัดพิจิตรที่ ๓ การเสริมสร้างสังคมและคุณภาพชีวิตตามแนวทางเศรษฐกิจพอเพียง

๓.ยุทธศาสตร์พัฒนาของเทศบาลตำบลทุ่งน้อย ยุทธศาสตร์ที่ ๓ การเสริมสร้างสังคมและคุณภาพชีวิตตามแนวทางเศรษฐกิจพอเพียง

๓.๔ แผนงานสร้างความเข้มแข็งของชุมชน

ที่	โครงการ	วัตถุประสงค์	เป้าหมาย (ผลผลิตของ โครงการ)	งบประมาณ					ตัวชี้วัด (KPI)	ผลที่คาดว่าจะได้รับ	หน่วยงาน รับผิดชอบ หลัก
				๒๕๖๑ (บาท)	๒๕๖๒ (บาท)	๒๕๖๓ (บาท)	๒๕๖๔ (บาท)	๒๕๖๕ (บาท)			
๑.	โครงการปลูกจิตสำนึกคุณธรรม จริยธรรมให้กับเด็ก เยาวชน และประชาชนตำบลทุ่งน้อย	เพื่อให้ผู้เข้ารับการ อบรม มี คุณ ธรรม จริยธรรม และ รู้จัก บทบาทหน้าที่ของ ตนเอง	เด็ก เยาวชน และ ประชาชนตำบลทุ่ง น้อย	๓๐,๐๐๐	๓๐,๐๐๐	๓๐,๐๐๐	๓๐,๐๐๐	๓๐,๐๐๐	ไม่น้อยกว่าร้อยละ ๘๐ของผู้เข้ารับการ อบรม มีคุณธรรม จริยธรรม และรู้จัก บทบาทหน้าที่ของ ตนเอง	เด็ก เยาวชนและ ประชาชนตำบล ทุ่ง น้อย มี คุณ ธรรม จริยธรรม และ รู้จัก บ ท บ า ท หน้าที่ของตนเอง	สำนัก ปลัดเทศบาล
๒	โครงการรณรงค์เพื่อป้องกัน และแก้ไขปัญหาเสาพิศิต	เพื่อป้องกันและลด ปัญหาเสาพิศิต	อบรมเชิงปฏิบัติการ ให้กับเยาวชนและ ประชาชน ในตำบล จำนวน ๑๐๐ คน	๕๐,๐๐๐	๕๐,๐๐๐	๕๐,๐๐๐	๕๐,๐๐๐	๕๐,๐๐๐	ร้อยละ ๑๐๐ ของ ผู้เข้าร่วมโครงการมี ความเข้าใจและ ตระหนักถึงปัญหา เสาพิศิต	ทำให้ปัญหา เสา พิ ศิต และ อาชญากรรม ลดลง	สำนัก ปลัดเทศบาล
รวม	๒ โครงการ	-	-	๘๐,๐๐๐	๘๐,๐๐๐	๘๐,๐๐๐	๘๐,๐๐๐	๘๐,๐๐๐	-	-	-

รายละเอียดโครงการพัฒนา  
แผนพัฒนาท้องถิ่น (พ.ศ.๒๕๖๑-๒๕๖๕)  
เทศบาลตำบลทุ่งน้อย อำเภอโพทะเล จังหวัดพิจิตร

ก.ยุทธศาสตร์จังหวัดที่ ๓ การเสริมสร้างสังคมคุณภาพตามแนวทางเศรษฐกิจพอเพียงอย่างสันติสุขอย่างยั่งยืน

ข. ยุทธศาสตร์การพัฒนาของ อปท. ในเขตจังหวัดที่ ๓ การเสริมสร้างสังคมและคุณภาพชีวิตตามแนวทางเศรษฐกิจพอเพียง

๓. ยุทธศาสตร์การพัฒนาเทศบาลตำบลทุ่งน้อย ยุทธศาสตร์การพัฒนาที่ ๓ การเสริมสร้างสังคมและคุณภาพชีวิตตามแนวทางเศรษฐกิจพอเพียง

๓.๕ แผนงานการศาสนาวัฒนธรรมและนันทนาการ

ที่	โครงการ	วัตถุประสงค์	เป้าหมาย (ผลผลิตของ โครงการ)	งบประมาณ					ตัวชี้วัด (KPI)	ผลที่คาดว่าจะ ได้รับ	หน่วยงาน รับผิดชอบ หลัก
				๒๕๖๑ (บาท)	๒๕๖๒ (บาท)	๒๕๖๓ (บาท)	๒๕๖๔ (บาท)	๒๕๖๕ (บาท)			
๑.	โครงการแห่เทียนเข้าพรรษา	เพื่อสืบสานขนบธรรมเนียมประเพณี ศิลปวัฒนธรรมและวันสำคัญทางพุทธศาสนา	จัดโครงการ/กิจกรรมเกี่ยวกับวันสำคัญทางพุทธศาสนา	๒๐,๐๐๐	๒๐,๐๐๐	๒๐,๐๐๐	๒๐,๐๐๐	๒๐,๐๐๐	ร้อยละ ๑๐๐ ของผู้เข้าร่วมโครงการได้มีส่วนร่วมในการสืบสานขนบธรรมเนียมประเพณี ศิลปวัฒนธรรมและวันสำคัญทางพระพุทธศาสนา	ทำให้ประชาชนมีส่วนร่วมในการสืบสานขนบธรรมเนียมประเพณี ศิลปวัฒนธรรมและวันสำคัญทางพระพุทธศาสนา	กองการศึกษา
๒.	โครงการจัดงานประเพณีแข่งขันเรือยาวพื้นบ้าน วัดทุ่งน้อย	เพื่อสืบทอดอนุรักษขนบธรรมเนียมประเพณีพื้นบ้านให้คงอยู่	จัดโครงการ/กิจกรรมการจัดงานประเพณีแข่งขันเรือยาวพื้นบ้าน	๒๐,๐๐๐	๒๐,๐๐๐	๒๐,๐๐๐	๒๐,๐๐๐	๒๐,๐๐๐	ร้อยละ ๘๐ ของผู้เข้าร่วมโครงการรู้จักสามัคคีมีส่วนร่วมในการสืบทอดอนุรักษขนบธรรมเนียมประเพณี	ทำให้ประชาชนมีส่วนร่วมในการสืบทอดอนุรักษวัฒนธรรมประเพณี	กองการศึกษา

ที่	โครงการ	วัตถุประสงค์	เป้าหมาย (ผลผลิตของ โครงการ)	งบประมาณ					ตัวชี้วัด (KPI)	ผลที่คาดว่าจะ ได้รับ	หน่วยงาน รับผิดชอบหลัก
				๒๕๖๑ (บาท)	๒๕๖๒ (บาท)	๒๕๖๓ (บาท)	๒๕๖๔ (บาท)	๒๕๖๕ (บาท)			
๓.	โครงการจัดงานประเพณี แข่งขันเรือยาวพื้นบ้าน วัดเถรน้อย	เพื่อสืบทอด อนุรักษ์ ขนบธรรมเนียมประเพณี พื้นบ้านให้คงอยู่	จัดโครงการ/กิจกรรม การจัดงานประเพณี แข่งขัน เรือ ยาว พื้นบ้าน	๑๐,๐๐๐	๑๐,๐๐๐	๑๐,๐๐๐	๑๐,๐๐๐	๑๐,๐๐๐	ร้อยละ๘๐ของผู้เข้าร่วม โครงการรู้จักสามัคคี มี ส่วนร่วมในการสืบทอด อนุรักษ์ขนบธรรมเนียม ประเพณี	ทำให้ประชาชนมี ส่วนร่วมในการสืบ ทอด อนุรักษ์ วัฒนธรรมประเพณี	กองการศึกษา
๔.	โครงการจัดงานประเพณี แข่งขันเรือยาวพื้นบ้าน วัดอินทร์พรหมไย	เพื่อสืบทอด อนุรักษ์ ขนบธรรมเนียมประเพณี พื้นบ้านให้คงอยู่	จัดโครงการ/กิจกรรม การจัดงานประเพณี แข่งขัน เรือ ยาว พื้นบ้าน	๑๐,๐๐๐	๑๐,๐๐๐	๑๐,๐๐๐	๑๐,๐๐๐	๑๐,๐๐๐	ร้อยละ๘๐ของผู้เข้าร่วม โครงการรู้จักสามัคคี มี ส่วนร่วมในการสืบทอด อนุรักษ์ขนบธรรมเนียม ประเพณี	ทำให้ประชาชนมี ส่วนร่วมในการสืบ ทอด อนุรักษ์ วัฒนธรรมประเพณี	กองการศึกษา
๕.	โครงการจัดงานประเพณี แข่งขันเรือยาวพื้นบ้าน วัดใหม่ศรีวิชัย	เพื่อสืบทอด อนุรักษ์ ขนบธรรมเนียมประเพณี พื้นบ้านให้คงอยู่	จัดโครงการ/กิจกรรม การจัดงานประเพณี แข่งขัน เรือ ยาว พื้นบ้าน	๑๐,๐๐๐	๑๐,๐๐๐	๑๐,๐๐๐	๑๐,๐๐๐	๑๐,๐๐๐	ร้อยละ๘๐ของผู้เข้าร่วม โครงการรู้จักสามัคคี มี ส่วนร่วมในการสืบทอด อนุรักษ์ขนบธรรมเนียม ประเพณี	ทำให้ประชาชนมี ส่วนร่วมในการสืบ ทอด อนุรักษ์ วัฒนธรรมประเพณี	กองการศึกษา
๖.	โครงการจัดงานประเพณี วันสงกรานต์	เพื่อสืบทอด อนุรักษ์ ขนบธรรมเนียมประเพณี พื้นบ้านให้คงอยู่	จัดโครงการ/กิจกรรม ให้กับ ประชาชน จำนวน ๓๐๐ คน	๒๐,๐๐๐	๒๐,๐๐๐	๒๐,๐๐๐	๒๐,๐๐๐	๒๐,๐๐๐	ร้อยละ ๑๐๐ ของ ผู้เข้าร่วมโครงการได้มี ส่วนร่วมในการสืบทอด อนุรักษ์ขนบธรรมเนียม ประเพณี	ทำให้ประชาชนมี ส่วนร่วมในการสืบ ทอด อนุรักษ์ วัฒนธรรมประเพณี	กองการศึกษา

ที่	โครงการ	วัตถุประสงค์	เป้าหมาย (ผลผลิตของ โครงการ)	งบประมาณ					ตัวชี้วัด (KPI)	ผลที่คาดว่าจะ ได้รับ	หน่วยงาน รับผิดชอบ หลัก
				๒๕๖๑ (บาท)	๒๕๖๒ (บาท)	๒๕๖๓ (บาท)	๒๕๖๔ (บาท)	๒๕๖๕ (บาท)			
๗.	โครงการจัดงานวันลอยกระทง	เพื่อสืบ ทอด อนุรักษ์ ขนบธรรมเนียมประเพณี พื้นบ้านให้คงอยู่	จัดโครงการ/กิจกรรม ให้กับ ประชาชน จำนวน ๑๐๐ คน	๒๐,๐๐๐	๒๐,๐๐๐	๒๐,๐๐๐	๒๐,๐๐๐	๒๐,๐๐๐	ร้อยละ ๑๐๐ ของ ผู้เข้าร่วมโครงการ ได้มีส่วนร่วมในการ สืบทอดอนุรักษ์ ขนบธรรมเนียม ประเพณี	ทำให้ประชาชนมี ส่วนร่วมในการสืบ ทอดอนุรักษ์ วัฒนธรรมประเพณี	กองการศึกษา
๘	โครงการแข่งขันกีฬาชุมชน/ หมู่บ้านด้านยาเสพติดตำบล ทุ่งน้อย	เพื่อส่งเสริมการกีฬาระดับ ชุมชน/หมู่บ้าน	จัดโครงการ/กิจกรรม แข่งขันกีฬาภายใน หมู่บ้าน จำนวน ๗ หมู่บ้าน	๑๕๐,๐๐๐	๑๕๐,๐๐๐	๑๕๐,๐๐๐	๑๕๐,๐๐๐	๑๕๐,๐๐๐	ร้อยละ ๑๐๐ ของ ผู้เข้าร่วมโครงการ/ กิจกรรม ตระหนัก ถึงความสำคัญของ การเล่นกีฬาเพื่อ ลดปัญหาด้านยา เสพติด	ทำให้ ประชาชน เล็งเห็นความสำคัญ ของการเล่นกีฬา ด้านยาเสพติดและ ลดปัญหาด้านยา เสพติด	กองการศึกษา
๙	โครงการเข้าร่วมกิจกรรม นันทนาการในระดับตำบล อำเภอ และจังหวัด	เพื่อเข้าร่วมกิจกรรมและ นันทนาการต่าง ๆ ในระดับ ตำบล อำเภอ และจังหวัด	สนับสนุนงบประมาณ ในการจ่ายเป็นค่า ดำเนินการในการจัด กิจกรรม และ นันทนาการต่าง ๆ ใน ระดับตำบล อำเภอ จังหวัด	๒๐๐,๐๐๐	๒๐๐,๐๐๐	๒๐๐,๐๐๐	๒๐๐,๐๐๐	๒๐๐,๐๐๐	ร้อยละ ๑๐๐ ของ งบประมาณที่ได้ให้ การสนับสนุน	ทำให้หน่วยงานอื่น มี งบประมาณ เพียงพอในการ ดำเนินโครงการ/ กิจกรรม บรรลุตาม วัตถุประสงค์	กองการศึกษา
๑๐.	โครงการเดิน-วิ่งเพื่อสุขภาพ (ทุ่งน้อยมินิมารathon)	เพื่อส่งเสริมการกีฬาระดับ ชุมชน/หมู่บ้าน	จัดโครงการ/กิจกรรม เกี่ยวกับการเดิน-วิ่ง เพื่อสุขภาพ (ทุ่งน้อย มินิมารathon)	๖๐,๐๐๐	-	-	-	-	ร้อยละ ๙๐ ของ กลุ่มเป้าหมาย มีส่วนร่วมใน กิจกรรมการเดินวิ่ง เพื่อสุขภาพ	ทำให้ประชาชน เล็งเห็นความสำคัญ ของสุขภาพด้าน กีฬา	กองการศึกษา

ที่	โครงการ	วัตถุประสงค์	เป้าหมาย (ผลผลิตของ โครงการ)	งบประมาณ					ตัวชี้วัด (KPI)	ผลที่คาดว่าจะ ได้รับ	หน่วยงาน รับผิดชอบ หลัก
				๒๕๖๑ (บาท)	๒๕๖๒ (บาท)	๒๕๖๓ (บาท)	๒๕๖๔ (บาท)	๒๕๖๕ (บาท)			
๑๑.	อุดหนุนโครงการจัดรีวขบวน ถวายดอกบัวงานนมัสการหลวง พ่อเพชร วัดท่าหลวง พระอาราม หลวง	เพื่อจ่ายเป็นเงินอุดหนุนใน การดำเนินการโครงการจัด รีวขบวนถวายดอกบัวงาน นมัสการหลวงพ่อเพชร วัด ท่าหลวง พระอารามหลวง	อุดหนุนงบประมาณ ให้กับเจ้าภาพ ผู้รับผิดชอบโครงการ จัดรีวขบวนถวาย ดอกบัวงานนมัสการ หลวงพ่อเพชร วัดท่า หลวง พระอาราม หลวงจังหวัดพิจิตรให้ บรรลุตาม วัตถุประสงค์	๑๒,๐๐๐	๒๐,๐๐๐	๒๐,๐๐๐	๒๐,๐๐๐	๒๐,๐๐๐	ร้อยละ๑๐๐ของ งบประมาณที่ได้ให้ การสนับสนุน	เจ้าภาพ ผู้รับผิดชอบ โครงการฯ มี งบประมาณ ดำเนินการด้าน เพียงพอและบรรลุ ตามวัตถุประสงค์	กองการศึกษา
๑๒.	อุดหนุนโครงการจัดงานประเพณี แข่งขันเรือยาว จังหวัดพิจิตร ชิงถ้วยพระราชทาน พระบาทสมเด็จพระเจ้าอยู่หัว	เพื่ออุดหนุนงบประมาณแก่ สำนักงานวัฒนธรรมจังหวัด พิจิตร ตามโครงการฯ ที่ขอรับการสนับสนุน	อุดหนุนงบประมาณ ให้กับการจัดงาน ประเพณีแข่งขันเรือ ยาว จังหวัดพิจิตร ชิงถ้วยพระราชทาน พระบาทสมเด็จพระ เจ้าอยู่หัว	๕๐,๐๐๐	๕๐,๐๐๐	๕๐,๐๐๐	๕๐,๐๐๐	๕๐,๐๐๐	ร้อยละ๑๐๐ของ งบประมาณที่ได้ให้ การสนับสนุน	ทำให้หน่วยงานอื่น มีงบประมาณ เพียงพอในการ ดำเนินโครงการ/ กิจกรรม บรรลุตาม วัตถุประสงค์	กองการศึกษา/ สำนักงาน วัฒนธรรม จังหวัดพิจิตร
รวม	๑๒ โครงการ	-	-	๕๘๒,๐๐๐	๕๓๐,๐๐๐	๕๓๐,๐๐๐	๕๓๐,๐๐๐	๕๓๐,๐๐๐	-	-	-

รายละเอียดโครงการพัฒนา  
แผนพัฒนาท้องถิ่น (พ.ศ.๒๕๖๑-๒๕๖๕)  
เทศบาลตำบลทุ่งน้อย อำเภอโพทะเล จังหวัดพิจิตร

ก.ยุทธศาสตร์จังหวัดที่ ๓ การเสริมสร้างสังคมคุณภาพตามแนวทางเศรษฐกิจพอเพียงอย่างสันติสุขอย่างยั่งยืน

ข.ยุทธศาสตร์การพัฒนาขององค์กรปกครองส่วนท้องถิ่นในเขตจังหวัดพิจิตรที่ ๓ การเสริมสร้างสังคมและคุณภาพชีวิตตามแนวทางเศรษฐกิจพอเพียง

๓.ยุทธศาสตร์พัฒนาของเทศบาลตำบลทุ่งน้อย ยุทธศาสตร์การพัฒนาที่ ๓ การเสริมสร้างสังคมและคุณภาพชีวิตตามแนวทางเศรษฐกิจพอเพียง

๓.๖ แผนงานงบกลาง

ที่	โครงการ	วัตถุประสงค์	เป้าหมาย (ผลผลิตของ โครงการ)	งบประมาณ					ตัวชี้วัด (KPI)	ผลที่คาดว่าจะ ได้รับ	หน่วยงาน รับผิดชอบ หลัก
				๒๕๖๑ (บาท)	๒๕๖๒ (บาท)	๒๕๖๓ (บาท)	๒๕๖๔ (บาท)	๒๕๖๕ (บาท)			
๑	โครงการสนับสนุนเงิน สมทบกองทุนหลักประกัน สุขภาพแห่งชาติ	เพื่อสมทบกองทุน หลักประกันสุขภาพ ตำบลทุ่งน้อย	อุดหนุนกองทุน หลักประกันสุขภาพตำบล ทุ่งน้อย	๑๕๐,๐๐๐	๑๕๐,๐๐๐	๑๕๐,๐๐๐	๑๕๐,๐๐๐	๑๕๐,๐๐๐	ร้อยละ ๑๐๐ ของ งบประมาณที่ได้ให้การ สนับสนุน	ทำให้กองทุนหลักประกัน สุขภาพตำบล ทุ่งน้อยมี งบประมาณเพียงพอในการ ดำเนินโครงการ/กิจกรรม บรรลุตามวัตถุประสงค์	กอง สาธารณสุข และ สิ่งแวดล้อม
๒	โครงการสร้างหลักประกัน ด้าน รายได้แก่ผู้สูงอายุ	เพื่อสร้างหลักประกัน ด้านรายได้แก่ผู้สูงอายุ	สร้างหลักประกันด้านราย ได้แก่ผู้สูงอายุโดยการจ่าย เบี้ยยังชีพให้กับผู้สูงอายุ ในเขตเทศบาลตำบลทุ่ง น้อย	๘,๐๐๐,๐๐๐	๘,๐๐๐,๐๐๐	๘,๐๐๐,๐๐๐	๘,๐๐๐,๐๐๐	๘,๐๐๐,๐๐๐	ร้อยละ ๑๐๐ ของผู้สูงอายุ ในเขตเทศบาลตำบลทุ่ง น้อย ได้รับ เบี้ยยังชีพ ครบถ้วนตามหลักเกณฑ์ที่ กำหนด	ทำให้ ผู้ สูง อ า ยู มี หลักประกันด้านรายได้	สำนัก ปลัดเทศบาล
๓	โครงการสนับสนุนการ เสริมสร้างสวัสดิการทาง สังคมให้แก่ผู้พิการหรือ ทุพพลภาพ	เพื่อสนับสนุน การ เสริมสร้างสวัสดิการ ทางสังคมให้แก่ผู้พิการ หรือทุพพลภาพ	สนับสนุนการเสริมสร้าง สวัสดิการทางสังคมให้แก่ ผู้พิการหรือทุพพลภาพใน เขตเทศบาลตำบลทุ่งน้อย	๓,๐๐๐,๐๐๐	๓,๐๐๐,๐๐๐	๓,๐๐๐,๐๐๐	๓,๐๐๐,๐๐๐	๓,๐๐๐,๐๐๐	ร้อยละ ๑๐๐ ของผู้พิการ ในเขตเทศบาลตำบลทุ่ง น้อยได้รับเบี้ยผู้พิการ ครบถ้วนตามหลักเกณฑ์	ทำให้ผู้พิการได้รับการ สนับสนุนการเสริมสร้าง สวัสดิการทางสังคม	สำนัก ปลัดเทศบาล
รวม	๓ โครงการ	-	-	๑๑,๑๕๐,๐๐๐	๑๑,๑๕๐,๐๐๐	๑๑,๑๕๐,๐๐๐	๑๑,๑๕๐,๐๐๐	๑๑,๑๕๐,๐๐๐	--	-	-



รายละเอียดโครงการพัฒนา  
แผนพัฒนาท้องถิ่น (พ.ศ.๒๕๖๑-๒๕๖๕)  
เทศบาลตำบลทุ่งน้อยอำเภอโพทะเล จังหวัดพิจิตร

ก.ยุทธศาสตร์จังหวัดที่๔การพัฒนาขีดความสามารถทางการบริหารและบริการสู่สากล

ข.ยุทธศาสตร์การพัฒนาขององค์กรปกครองส่วนท้องถิ่นในเขตจังหวัดพิจิตรที่ ๔ การพัฒนาขีดความสามารถทางการบริหารบริการสู่สากล

๔.ยุทธศาสตร์พัฒนาของเทศบาลตำบลทุ่งน้อย ยุทธศาสตร์ที่ ๔ การพัฒนาขีดความสามารถทางการบริหารบริการสู่สากล

๔.๑ แผนงานบริหารงานทั่วไป

ที่	โครงการ	วัตถุประสงค์	เป้าหมาย (ผลผลิตของ โครงการ)	งบประมาณ					ตัวชี้วัด (KPI)	ผลที่คาดว่าจะได้รับ	หน่วยงาน รับผิดชอบ หลัก
				๒๕๖๑ (บาท)	๒๕๖๒ (บาท)	๒๕๖๓ (บาท)	๒๕๖๔ (บาท)	๒๕๖๕ (บาท)			
๑.	โครงการเลือกตั้งผู้บริหารและสมาชิกสภาท้องถิ่นของเทศบาลตำบลทุ่งน้อย	เพื่อเลือกตั้งผู้บริหารและสมาชิกสภาท้องถิ่นของเทศบาลตำบลทุ่งน้อย	จัดโครงการ/กิจกรรมในการดำเนินการเลือกตั้งผู้บริหารท้องถิ่นและสมาชิกสภาเทศบาลตำบลทุ่งน้อย	๕๐๐,๐๐๐	๕๐๐,๐๐๐	๕๐๐,๐๐๐	๕๐๐,๐๐๐	๕๐๐,๐๐๐	ร้อยละ๘๐ของผู้มีสิทธิเลือกตั้งท้องถิ่นมาใช้สิทธิเลือกตั้ง	ทำให้เทศบาลตำบลทุ่งน้อยมีคณะผู้บริหารและสมาชิกสภาเทศบาลปฏิบัติหน้าที่	สำนักปลัดเทศบาล
๒.	โครงการจัดทำแผนพัฒนาท้องถิ่น	เพื่อจัดทำแผนพัฒนาเทศบาลตำบลทุ่งน้อย	จัดโครงการ/กิจกรรมเกี่ยวกับการจัดทำแผนพัฒนาเทศบาลตำบลทุ่งน้อย	๒๐,๐๐๐	๒๐,๐๐๐	๒๐,๐๐๐	๒๐,๐๐๐	๒๐,๐๐๐	ร้อยละ๙๐การจัดทำแผนพัฒนาท้องถิ่นแล้วเสร็จตามระยะเวลาที่กำหนด	ทำให้เทศบาลตำบลทุ่งน้อยมีแผนพัฒนาท้องถิ่นเพื่อนำมาประกอบการจัดทำเทศบัญญัติงบประมาณรายจ่ายประจำปี	สำนักปลัดเทศบาล

ที่	โครงการ	วัตถุประสงค์	เป้าหมาย (ผลผลิตของ โครงการ)	งบประมาณ					ตัวชี้วัด (KPI)	ผลที่คาดว่าจะ ได้รับ	หน่วยงาน รับผิดชอบ หลัก
				๒๕๖๑ (บาท)	๒๕๖๒ (บาท)	๒๕๖๓ (บาท)	๒๕๖๔ (บาท)	๒๕๖๕ (บาท)			
๓.	โครงการจัดงานวันเทศบาล ๒๔ เมษายน	เพื่อให้ผู้บริหาร ข้าราชการ พนักงานเทศบาล รำลึกและ ตระหนักถึงบทบาทหน้าที่ ของตนอย่างภาคภูมิใจ	จัดโครงการ/กิจกรรม เกี่ยวกับวันเทศบาล จำนวน ๑๐๐ คน	๓๐,๐๐๐	๓๐,๐๐๐	๓๐,๐๐๐	๓๐,๐๐๐	๓๐,๐๐๐	ร้อยละ ๙๐ ของ ผู้เข้าร่วมโครงการ เข้าใจบทบาท หน้าที่ของตน	ทำให้ ผู้ปฏิบัติ หน้าที่มีขวัญและ กำลังใจในการ ปฏิบัติงาน	สำนัก ปลัดเทศบาล
๔.	โครงการจัดกิจกรรมวันเฉลิม พระชนมพรรษา พระบาทสมเด็จพระเจ้าอยู่หัว	เพื่อแสดงความจงรักภักดีต่อ สถาบันพระมหากษัตริย์	จัดโครงการ/กิจกรรม เกี่ยวกับงานรัฐพิธี	๓๐๐,๐๐๐	๓๐๐,๐๐๐	๓๐๐,๐๐๐	๓๐๐,๐๐๐	๓๐๐,๐๐๐	ร้อยละ ๑๐๐ ของ ผู้เข้าร่วมโครงการ ได้แสดงความ จงรักภักดีต่อ สถาบัน พระมหากษัตริย์	ทำให้ ประชาชน ทั่วไปสำนึกในพระ มหากรุณาธิคุณ	สำนัก ปลัดเทศบาล
๕.	โครงการจัดกิจกรรมงานรัฐพิธี งานเทิดพระเกียรติพระบรม วงศานุวงศ์ วันสำคัญของชาติ และการปกป้องสถาบัน	เพื่อแสดงความจงรักภักดีต่อ สถาบันพระมหากษัตริย์และ วันสำคัญของชาติ และการ ปกป้องสถาบัน	จัดโครงการ/กิจกรรม เกี่ยวกับงานรัฐพิธี และ งาน สำ คัญ ของ ประเทศชาติ และ ปกป้องสถาบัน	๕๐๐,๐๐๐	๕๐๐,๐๐๐	๕๐๐,๐๐๐	๕๐๐,๐๐๐	๕๐๐,๐๐๐	ร้อยละ ๑๐๐ ของ ผู้เข้าร่วมโครงการ ได้แสดงความ จงรักภักดีต่อ สถาบัน พระมหากษัตริย์	ทำให้ ประชาชน ทั่วไปสำนึกในพระ มหากรุณาธิคุณ	สำนัก ปลัดเทศบาล
๖.	โครงการอบรมผู้บริหาร สมาชิก สภาเทศบาล พนักงานเทศบาล และพนักงานจ้าง	เพื่อให้ผู้เข้ารับการอบรม รับทราบแนวทางการ ปฏิบัติงาน และบทบาท หน้าที่ของตนเอง	คณะผู้บริหาร สมาชิก สภาเทศบาล พนักงาน เทศบาล และพนักงาน จ้าง	๕๐,๐๐๐	๕๐,๐๐๐	๕๐,๐๐๐	๕๐,๐๐๐	๕๐,๐๐๐	ไม่น้อยกว่าร้อยละ ๘๐ของผู้เข้ารับการ อบรมรับทราบแนว ทางการปฏิบัติงาน และบทบาทหน้าที่ ของตนเอง	คณ ะ ผู้ บริ หาร สมาชิกสภาเทศบาล พนักงานเทศบาล และพนักงานจ้าง รับทราบแนวทางการ ปฏิบัติงาน และ บทบาทหน้าที่ของ ตนเอง	สำนัก ปลัดเทศบาล

ที่	โครงการ	วัตถุประสงค์	เป้าหมาย (ผลผลิตของ โครงการ)	งบประมาณ					ตัวชี้วัด (KPI)	ผลที่คาดว่าจะ ได้รับ	หน่วยงาน รับผิดชอบ หลัก
				๒๕๖๑ (บาท)	๒๕๖๒ (บาท)	๒๕๖๓ (บาท)	๒๕๖๔ (บาท)	๒๕๖๕ (บาท)			
๗.	โครงการจัดทำแผนที่ภาษี	เพื่อเป็นการรวบรวมข้อมูล ในด้านการคลังท้องถิ่นและ ทำให้การจัดเก็บภาษีมีระบบ ที่แน่นอนสามารถตรวจสอบ ได้โดยสะดวกและรวดเร็ว	ดำเนินการจัดทำแผนที่ ภาษี		๕๐๐,๐๐๐	๕๐๐,๐๐๐			ร้อยละ๙๐ของผู้ที่ เสียภาษีมีความพึง พอใจ	การบริหารงานด้าน จัดเก็บภาษีของ เทศบาลตำบล ทุ่งน้อย เป็นไปด้วย ความเรียบร้อยและ สะดวกขึ้น	กองคลัง
รวม	๗ โครงการ	-	-	๑,๔๐๐,๐๐๐	๑,๙๐๐,๐๐๐	๑,๙๐๐,๐๐๐	๑,๔๐๐,๐๐๐	๑,๔๐๐,๐๐๐	-	-	-

รายละเอียดโครงการพัฒนา  
แผนพัฒนาท้องถิ่น (พ.ศ.๒๕๖๑-๒๕๖๕)  
เทศบาลตำบลทุ่งน้อย อำเภอโพทะเล จังหวัดพิจิตร

ก.ยุทธศาสตร์จังหวัดที่๔พัฒนาขีดความสามารถทางการบริหารและบริการสู่สากล

ข.ยุทธศาสตร์การพัฒนาขององค์กรปกครองส่วนท้องถิ่นในเขตจังหวัดพิจิตรที่ ๔ การพัฒนาขีดความสามารถทางการบริหารบริการสู่สากล

๔.ยุทธศาสตร์การพัฒนาของเทศบาลตำบลทุ่งน้อย ยุทธศาสตร์ที่ ๔ การพัฒนาขีดความสามารถทางการบริหารบริการสู่สากล

๔.๒ แผนงานสร้างความเข้มแข็งของชุมชน

ที่	โครงการ	วัตถุประสงค์	เป้าหมาย (ผลผลิตของ โครงการ)	งบประมาณ					ตัวชี้วัด (KPI)	ผลที่คาดว่าจะ ได้รับ	หน่วยงาน รับผิดชอบ หลัก
				๒๕๖๑ (บาท)	๒๕๖๒ (บาท)	๒๕๖๓ (บาท)	๒๕๖๔ (บาท)	๒๕๖๕ (บาท)			
๑	โครงการจัดเวทีประชุม ประชาคมท้องถิ่นระดับ ชุมชน/หมู่บ้าน	เพื่อสนับสนุนการขับเคลื่อน แผนชุมชน/หมู่บ้าน สู่การ พัฒนาท้องถิ่นและจังหวัด แบบบูรณาการ และทบทวน จัดทำแผนชุมชน/หมู่บ้าน และแผนพัฒนาเทศบาล ตำบลทุ่งน้อย	จัดโครงการเวที ประชุมประชาคม ระดับชุมชน/หมู่บ้าน ทั้ง ๗ หมู่บ้าน	๒๐,๐๐๐	๒๐,๐๐๐				ร้อยละ ๒๐ ของ สัดส่วนประชาคม ระดับ ชุม ชน / หมู่บ้านเข้าร่วม เพื่อนำไป สู่ ประชุมประชาคม ท้องถิ่น ระดับ ชุมชน/หมู่บ้าน	ทำให้ประชาชนมี ส่วนร่วมในการ จัดทำแผนชุมชน เพื่อนำไป สู่ แผนพัฒนาท้องถิ่น ต่อไป	สำนัก ปลัดเทศบาล
๒	โครงการจัดทำแผนและ ประสานแผนพัฒนาหมู่บ้าน และแผนชุมชน	เพื่อสนับสนุนการขับเคลื่อน แผนชุมชน/หมู่บ้าน สู่การ พัฒนาท้องถิ่นและจังหวัด แบบบูรณาการ และทบทวน จัดทำแผนชุมชน/หมู่บ้าน และแผนพัฒนาเทศบาล ตำบลทุ่งน้อย	จัดโครงการเวที ประชุมประชาคม ระดับชุมชน/หมู่บ้าน ทั้ง ๗ หมู่บ้าน			๒๐,๐๐๐	๒๐,๐๐๐	๒๐,๐๐๐	ร้อยละ ๒๐ ของ สัดส่วนประชาคม ระดับ ชุม ชน / หมู่บ้านเข้าร่วม เพื่อนำไป สู่ ประชุมประชาคม ท้องถิ่น ระดับ ชุมชน/หมู่บ้าน	ทำให้ประชาชนมี ส่วนร่วมในการ จัดทำแผนชุมชน เพื่อนำไป สู่ แผนพัฒนาท้องถิ่น ต่อไป	สำนัก ปลัดเทศบาล
รวม	๒ โครงการ	-	-	๒๐,๐๐๐	๒๐,๐๐๐	๒๐,๐๐๐	๒๐,๐๐๐	๒๐,๐๐๐	-	-	-

รายละเอียดโครงการพัฒนา  
แผนพัฒนาท้องถิ่น (พ.ศ.๒๕๖๑-๒๕๖๕)  
เทศบาลตำบลทุ่งน้อย อำเภอโพทะเล จังหวัดพิจิตร

ก.ยุทธศาสตร์จังหวัดที่๔พัฒนาขีดความสามารถทางการบริหารและบริการสู่สากล

ข.ยุทธศาสตร์การพัฒนาขององค์กรปกครองส่วนท้องถิ่นในเขตจังหวัดพิจิตรที่ ๔การพัฒนาขีดความสามารถทางการบริหารบริการสู่สากล

๔.ยุทธศาสตร์การพัฒนาของเทศบาลตำบลทุ่งน้อย ยุทธศาสตร์ที่ ๔ การพัฒนาขีดความสามารถทางการบริหารบริการสู่สากล

๔.๓แผนงานอุตสาหกรรมและการโยธา

ที่	โครงการ	วัตถุประสงค์	เป้าหมาย (ผลผลิตของ โครงการ)	งบประมาณ					ตัวชี้วัด (KPI)	ผลที่คาดว่าจะ ได้รับ	หน่วยงาน รับผิดชอบ หลัก
				๒๕๖๑ (บาท)	๒๕๖๒ (บาท)	๒๕๖๓ (บาท)	๒๕๖๔ (บาท)	๒๕๖๕ (บาท)			
๑	โครงการก่อสร้างโรงจอดรถ เทศบาลตำบลทุ่งน้อย	เพื่อรองรับและให้ความ สะดวกผู้มาติดต่อ ราชการ	กว้าง ๙ เมตร ยาว ๑๒ เมตร ตามแบบแปลนที่ ทต.ทุ่งน้อยกำหนดไว้		๕๐๐,๐๐๐				ร้อยละ ๘๐ ของผู้มา ติดต่อราชการมี สถานที่จอดรถ ที่ เพียงพอ และมี ประสิทธิภาพ	เพียงพอต่อผู้มา ติดต่อราชการ	กองช่าง ทต.ทุ่งน้อย
๒	โครงการปรับปรุงภูมิทัศน์บริเวณ เทศบาลตำบลทุ่งน้อย	เพื่อปรับปรุงภูมิทัศน์ บริเวณเทศบาลตำบล ทุ่งน้อย	ปรับปรุงภูมิทัศน์บริเวณ เทศบาลตำบลทุ่งน้อย	๓๐๐,๐๐๐	๓๐๐,๐๐๐	๓๐๐,๐๐๐	๓๐๐,๐๐๐	๓๐๐,๐๐๐	ร้อยละ ๙๐ ของ ประชาชนที่มาติดต่อ ราชการมีความพึง พอใจ	ทำให้เทศบาลมีภูมิ ทัศน์หรือ ทัศนียภาพที่ เหมาะสม	กองช่าง ทต.ทุ่งน้อย
๓	โครงการก่อสร้าง ปรับปรุง ต่อ เติมหลังคาศูนย์พัฒนาเด็กเล็ก เทศบาลตำบลทุ่งน้อย	เพื่อก่อสร้าง ปรับปรุง ต่อเติมหลังคาศูนย์ พัฒนาเด็กเล็กเทศบาล ตำบลทุ่งน้อย	ก่อสร้าง ปรับปรุง ต่อ เติมหลังคาศูนย์พัฒนา เด็กเล็กเทศบาลตำบล ทุ่งน้อย				๓๐๐,๐๐๐	๓๐๐,๐๐๐	ร้อยละ ๙๐ ของศูนย์ พัฒนาเด็กเล็ก เทศบาลตำบลทุ่ง น้อยได้รับการพัฒนา ปลอดภัย	ทำให้เด็กเล็กของ ศูนย์พัฒนาเด็กเล็ก ได้รับ ความ ปลอดภัย	กองช่าง ทต.ทุ่งน้อย
๔	โครงการก่อสร้างลาน อเนกประสงค์หน้าสำนักงาน เทศบาลตำบลทุ่งน้อย หมู่ที่๒	เพื่อส่งเสริม และ สนับสนุนการจัดทำ กิจกรรม	กว้าง ๒๒ เมตร ยาว ๔๔ เมตร ตามแบบ แปลนที่ ทต.ทุ่งน้อย กำหนดไว้	๕๐๐,๐๐๐	๕๐๐,๐๐๐				ร้อยละ ๙๐ ของผู้มา ใช้ได้มีความพึงพอใจ	ทำให้มีสถานที่จัด กิจกรรมและออก กำลังกาย	กองช่าง ทต.ทุ่งน้อย
รวม	๔ โครงการ	-	-	๘๐๐,๐๐๐	๑,๓๐๐,๐๐๐	๓๐๐,๐๐๐	๖๐๐,๐๐๐	๖๐๐,๐๐๐	-	-	-

รายละเอียดโครงการพัฒนา  
แผนพัฒนาท้องถิ่น (พ.ศ.๒๕๖๑-๒๕๖๕)  
เทศบาลตำบลทุ่งน้อย อำเภอโพทะเล จังหวัดพิจิตร

ก.ยุทธศาสตร์จังหวัดที่ ๕ การพัฒนาคุณภาพมาตรฐานการศึกษาและระบบการจัดการเรียนรู้มุ่งสู่ความเป็นเลิศ

ข.ยุทธศาสตร์การพัฒนาขององค์กรปกครองส่วนท้องถิ่นในเขตจังหวัดพิจิตรที่ ๕ พัฒนาคุณภาพมาตรฐานการศึกษาและระบบการจัดการเรียนรู้ให้หลากหลายเพื่อมุ่งสู่ความเป็นเลิศ

๕.ยุทธศาสตร์การพัฒนาของเทศบาลตำบลทุ่งน้อย ยุทธศาสตร์ที่ ๕ พัฒนาคุณภาพมาตรฐานการศึกษาและระบบการจัดการเรียนรู้ให้หลากหลายเพื่อมุ่งสู่ความเป็นเลิศ

๕.๑ แผนงานการศึกษา

ที่	โครงการ	วัตถุประสงค์	เป้าหมาย (ผลผลิตของโครงการ)	งบประมาณ					ตัวชี้วัด (KPI)	ผลที่คาดว่าจะได้รับ	หน่วยงาน รับผิดชอบ หลัก
				๒๕๖๑ (บาท)	๒๕๖๒ (บาท)	๒๕๖๓ (บาท)	๒๕๖๔ (บาท)	๒๕๖๕ (บาท)			
๑	โครงการสนับสนุนค่าใช้จ่ายการบริหารสถานศึกษา	เพื่อสนับสนุนค่าใช้จ่ายการบริหารสถานศึกษาของศูนย์พัฒนาเด็กเล็กเทศบาลตำบลทุ่งน้อย	สนับสนุนค่าใช้จ่ายการบริหารสถานศึกษาของศูนย์พัฒนาเด็กเล็กเทศบาลตำบลทุ่งน้อยได้แก่ ค่าอาหารกลางวัน ค่าเงินรายหัวนักเรียน ค่าพัฒนาการจัดการศึกษา หรือเงินอื่นที่องค์กรปกครองส่วนท้องถิ่นสมทบให้หรือตั้งงบประมาณให้ (ถ้ามี)	๓,๐๐๐,๐๐๐	๓,๐๐๐,๐๐๐	๓,๐๐๐,๐๐๐	๓,๐๐๐,๐๐๐	๓,๐๐๐,๐๐๐	ร้อยละ ๑๐๐ ของงบประมาณที่ได้ขอรับการสนับสนุน	ทำให้โครงการ/กิจกรรมที่ขอรับการสนับสนุนดำเนินการบรรลุตามวัตถุประสงค์	กองการศึกษา
๒	โครงการสนับสนุนอาหารเสริม(นม)สำหรับโรงเรียนชุมชนบ้านทุ่งน้อย “พิพัฒน์โสภณวิทยา”	เพื่อส่งเสริมสุขภาพพลานามัยและโภชนาการสำหรับเด็ก	จัดซื้ออาหารเสริม(นม)ให้กับโรงเรียนชุมชนบ้านทุ่งน้อย “พิพัฒน์โสภณวิทยา”	๘๐๐,๐๐๐	๘๐๐,๐๐๐	๘๐๐,๐๐๐	๘๐๐,๐๐๐	๘๐๐,๐๐๐	ร้อยละ ๑๐๐ ของงบประมาณที่ได้ขอรับการสนับสนุน	ทำให้โครงการ/กิจกรรมที่ขอรับการสนับสนุนดำเนินการบรรลุตามวัตถุประสงค์	กองการศึกษา

ที่	โครงการ	วัตถุประสงค์	เป้าหมาย (ผลผลิตของ โครงการ)	งบประมาณ					ตัวชี้วัด (KPI)	ผลที่คาดว่าจะ ได้รับ	หน่วยงาน รับผิดชอบ หลัก
				๒๕๖๑ (บาท)	๒๕๖๒ (บาท)	๒๕๖๓ (บาท)	๒๕๖๔ (บาท)	๒๕๖๕ (บาท)			
๓	อุดหนุนโรงเรียน ชุมชนบ้านทุ่งน้อย “พิพัฒนโสภณวิทยา” โครงการอาหาร กลางวัน	เพื่อจ่ายเป็นเงินอุดหนุน โครงการอาหารกลางวัน โรงเรียนชุมชนบ้านทุ่งน้อย “พิพัฒนโสภณวิทยา”	อุดหนุนโรงเรียน ชุมชนบ้านทุ่งน้อย “พิพัฒนโสภณวิทยา” โครงการอาหาร กลางวัน ดำเนิน กิจกรรมบรรลุตาม วัตถุประสงค์	๘๐๐,๐๐๐	๘๐๐,๐๐๐	๘๐๐,๐๐๐	๘๐๐,๐๐๐	๘๐๐,๐๐๐	ร้อยละ๑๐๐ของ งบประมาณที่ได้ ให้การสนับสนุน	โรงเรียนชุมชนบ้าน ทุ่งน้อย “พิพัฒน โสภณวิทยา” มี งบประมาณ ดำเนินการโครงการ อาหารกลางวัน เพียงพอและบรรลุ ตามวัตถุประสงค์	กอง การศึกษา/ โรงเรียนชุมชน บ้านทุ่งน้อย “พิพัฒนโสภณ วิทยา
รวม	๓ โครงการ	-	-	๔,๖๐๐,๐๐๐	๔,๖๐๐,๐๐๐	๔,๖๐๐,๐๐๐	๔,๖๐๐,๐๐๐	๔,๖๐๐,๐๐๐	-	-	-

รายละเอียดโครงการพัฒนา  
แผนพัฒนาท้องถิ่น (พ.ศ.๒๕๖๑-๒๕๖๕)  
สำหรับ โครงการที่เกี่วข้องขององค์กรปกครองส่วนท้องถิ่น  
เทศบาลตำบลทุ่งน้อย อำเภอโพทะเล จังหวัดพิจิตร

ก.ยุทธศาสตร์จังหวัดที่ ๒ การพัฒนาเศรษฐกิจจากฐานการเกษตรและฐานชุมชนที่เข้มแข็ง

ข. ยุทธศาสตร์การพัฒนาของ อปท. ในเขตจังหวัดที่ ๒ การพัฒนาเศรษฐกิจและการท่องเที่ยวจากฐานการเกษตรและฐานชุมชนที่เข้มแข็ง

๒.ยุทธศาสตร์การพัฒนาเทศบาลตำบลทุ่งน้อย ยุทธศาสตร์การพัฒนาที่ ๒ การพัฒนาเศรษฐกิจและการท่องเที่ยวจากฐานการเกษตรและฐานชุมชนที่เข้มแข็ง

๒.๑ แผนงานเคหะและชุมชน

ที่	โครงการ	วัตถุประสงค์	เป้าหมาย (ผลผลิตของ โครงการ)	งบประมาณ					ตัวชี้วัด (KPI)	ผลที่คาดว่าจะได้รับ	หน่วยงาน รับผิดชอบ หลัก
				๒๕๖๑ (บาท)	๒๕๖๒ (บาท)	๒๕๖๓ (บาท)	๒๕๖๔ (บาท)	๒๕๖๕ (บาท)			
๑	โครงการขุดลอกหนองยาว หมู่ที่ ๒	เพื่อให้มีการระบายน้ำได้ อย่างมีประสิทธิภาพ	กว้าง ๕๐ เมตร ยาว ๓๗๐ เมตร ลึก ๖ เมตร ตาม แบบแปลนที่ ทต. ทุ่งน้อยกำหนด			๔,๘๐๐,๐๐๐	๔,๘๐๐,๐๐๐	๔,๘๐๐,๐๐๐	ร้อยละ ๘๐ ของ การระบายน้ำ ได้ อย่าง มี ประสิทธิภาพ	ทำให้การระบาย น้ำคล่องตัว	กองช่าง ทต.ทุ่งน้อย
๒	โครงการขุดลอกหนองหมู หมู่ที่ ๖	เพื่อให้มีการระบายน้ำได้ อย่างมีประสิทธิภาพ	กว้าง ๕๐ เมตร ยาว ๑๕๐ เมตร ลึก ๔ เมตร ตาม แบบแปลนที่ ทต. ทุ่งน้อยกำหนด			๑,๕๐๐,๐๐๐	๑,๕๐๐,๐๐๐	๑,๕๐๐,๐๐๐	ร้อยละ ๘๐ ของ การระบายน้ำ ได้ อย่าง มี ประสิทธิภาพ	ทำให้การระบาย น้ำคล่องตัว	กองช่าง ทต.ทุ่งน้อย
รวม	๒ โครงการ	-	-			๖,๓๐๐,๐๐๐	๖,๓๐๐,๐๐๐	๖,๓๐๐,๐๐๐	-	-	-



รายละเอียดโครงการพัฒนา  
แผนพัฒนาท้องถิ่น (พ.ศ.๒๕๖๑-๒๕๖๕)  
สำหรับ โครงการที่เกี่วข้องกับภาพขององค์กรปกครองส่วนท้องถิ่น  
เทศบาลตำบลทุ่งน้อย อำเภอโพทะเล จังหวัดพิจิตร

ก.ยุทธศาสตร์จังหวัดที่ ๒ การพัฒนาเศรษฐกิจจากฐานการเกษตรและฐานชุมชนที่เข้มแข็ง

ข. ยุทธศาสตร์การพัฒนาของ อปท. ในเขตจังหวัดที่ ๒ การพัฒนาเศรษฐกิจและการท่องเที่ยวจากฐานการเกษตรและฐานชุมชนที่เข้มแข็ง

๒.ยุทธศาสตร์การพัฒนาเทศบาลตำบลทุ่งน้อย ยุทธศาสตร์การพัฒนาที่ ๒ การพัฒนาเศรษฐกิจและการท่องเที่ยวจากฐานการเกษตรและฐานชุมชนที่เข้มแข็ง

๒.๒ แผนงานอุตสาหกรรมและการโยธา

ที่	โครงการ	วัตถุประสงค์	เป้าหมาย (ผลผลิตของ โครงการ)	งบประมาณ					ตัวชี้วัด (KPI)	ผลที่คาดว่าจะได้รับ	หน่วยงาน รับผิดชอบ หลัก
				๒๕๖๑ (บาท)	๒๕๖๒ (บาท)	๒๕๖๓ (บาท)	๒๕๖๔ (บาท)	๒๕๖๕ (บาท)			
๑	โครงการก่อสร้างถนน คสล. สาย พ.จ. ๑๖-๐๐๙ (คลองชลประทานซี ๙๗) หมู่ที่ ๑ ตำบลทุ่งน้อย - หมู่ที่ ๒ ตำบลคลองคูณ	เพื่อให้ประชาชนมีถนนพร้อมใช้ในการสัญจรไป-มาสะดวก	กว้าง ๕ เมตร ยาว ๔,๐๐๐ เมตร หนา ๐.๑๕ เมตร ตามแบบมาตรฐานงานทางสำหรับ อปท.			๑๐,๐๐๐,๐๐๐	๑๐,๐๐๐,๐๐๐	๑๐,๐๐๐,๐๐๐	ร้อยละ๙๐ของประชาชนที่ใช้ถนนมีความพึงพอใจ	ถนนมีสภาพสมบูรณ์พร้อมใช้งานประชาชนสัญจรไป-มาสะดวกปลอดภัย	กองช่าง ทต.ทุ่งน้อย
๒	โครงการก่อสร้างถนน คสล. สาย พ.จ. ๑๖-๐๐๗ (คลองชลประทานซี ๖๐) หมู่ที่ ๒	เพื่อให้ประชาชนมีถนนพร้อมใช้ในการสัญจรไป-มาสะดวก	กว้าง ๓ เมตร ยาว ๒,๖๘๐ เมตร หนา ๐.๑๕ เมตร ตามแบบมาตรฐานงานทางสำหรับ อปท.			๔,๐๐๐,๐๐๐	๔,๐๐๐,๐๐๐	๔,๐๐๐,๐๐๐	ร้อยละ๙๐ของประชาชนที่ใช้ถนนมีความพึงพอใจ	ถนนมีสภาพสมบูรณ์พร้อมใช้งานประชาชนสัญจรไป-มาสะดวกปลอดภัย	กองช่าง ทต.ทุ่งน้อย
๓	โครงการก่อสร้างถนน คสล. สาย พ.จ. ๑๖-๐๐๖ (คลองชลประทานซี ๕๙) หมู่ที่ ๕	เพื่อให้ประชาชนมีถนนพร้อมใช้ในการสัญจรไป-มาสะดวก	กว้าง ๓ เมตร ยาว ๑,๘๐๐ เมตร หนา ๐.๑๕ เมตร ตามแบบมาตรฐานงานทางสำหรับ อปท.			๒,๗๐๐,๐๐๐	๒,๗๐๐,๐๐๐	๒,๗๐๐,๐๐๐	ร้อยละ๙๐ของประชาชนที่ใช้ถนนมีความพึงพอใจ	ถนนมีสภาพสมบูรณ์พร้อมใช้งานประชาชนสัญจรไป-มาสะดวกปลอดภัย	กองช่าง ทต.ทุ่งน้อย

ที่	โครงการ	วัตถุประสงค์	เป้าหมาย (ผลผลิตของ โครงการ)	งบประมาณ					ตัวชี้วัด (KPI)	ผลที่คาดว่าจะ ได้รับ	หน่วยงาน รับผิดชอบ หลัก
				๒๕๖๑ (บาท)	๒๕๖๒ (บาท)	๒๕๖๓ (บาท)	๒๕๖๔ (บาท)	๒๕๖๕ (บาท)			
๔	โครงการก่อสร้างถนน คสล. สาย พจ. ถ ๖-๐๐๗ (คลองชลประทานซี ๔๐ ตอน ๓) รหัสสายทางพจ.ถ ๑๖-๐๑๐ หมู่ที่ ๒ บ้านท่านา - หมู่ที่ ๖ บ้านท่ายา ตำบลทุ่งน้อย	เพื่อให้ประชาชนมีถนนพร้อมใช้ในการสัญจรไป-มาสะดวก	กว้าง ๕ เมตร ยาว ๔,๓๘๖ เมตร หนา ๐.๑๕ เมตร ตามแบบมาตรฐานงานทางสำหรับ อปท.			๑๑,๐๐๐,๐๐๐	๑๑,๐๐๐,๐๐๐	๑๑,๐๐๐,๐๐๐	ร้อยละ ๙๐ ของประชาชนที่ใช้ถนนมีความพึงพอใจ	ถนนมีสภาพสมบูรณ์พร้อมใช้งานประชาชนสัญจรไป-มาสะดวกปลอดภัย	กองช่าง ทต.ทุ่งน้อย
๕	โครงการปรับปรุงถนน คสล. โดยวิธีปูผิว พาราแอสฟัลท์ติกคอนกรีต สาย พจ. ถ ๑๖-๐๑๑ (บ้านท่าโบสถ์) หมู่ที่ ๕	เพื่อให้ประชาชนมีถนนพร้อมใช้ในการสัญจรไป-มาสะดวก	กว้าง ๔ เมตร ยาว ๕๐๓ เมตร หนา ๐.๑๕ เมตร ตามแบบมาตรฐานงานทางสำหรับ อปท.			๑,๐๐๐,๐๐๐	๑,๐๐๐,๐๐๐	๑,๐๐๐,๐๐๐	ร้อยละ ๙๐ ของประชาชนที่ใช้ถนนมีความพึงพอใจ	ถนนมีสภาพสมบูรณ์พร้อมใช้งานประชาชนสัญจรไป-มาสะดวกปลอดภัย	กองช่าง ทต.ทุ่งน้อย
๖	โครงการปรับปรุงถนน คสล. โดยวิธีปูผิว พาราแอสฟัลท์ติกคอนกรีตสาย พจ. ถ ๑๖-๐๐๕ (บ้านท่าโพธิ์-บ้านทุ่งน้อย) หมู่ที่ ๑ - หมู่ที่ ๔	เพื่อให้ประชาชนมีถนนพร้อมใช้ในการสัญจรไป-มาสะดวก	กว้าง ๔ เมตร ยาว ๑,๘๘๓ เมตร หนา ๐.๑๕ เมตร ตามแบบมาตรฐานงานทางสำหรับ อปท.			๓,๘๐๐,๐๐๐	๓,๘๐๐,๐๐๐	๓,๘๐๐,๐๐๐	ร้อยละ ๙๐ ของประชาชนที่ใช้ถนนมีความพึงพอใจ	ถนนมีสภาพสมบูรณ์พร้อมใช้งานประชาชนสัญจรไป-มาสะดวกปลอดภัย	กองช่าง ทต.ทุ่งน้อย
๗	โครงการปรับปรุงถนน คสล. โดยวิธีปูผิว พาราแอสฟัลท์ติกคอนกรีต สาย พจ. ถ ๑๖-๐๐๒ (บ้านท่ายา ๑) หมู่ที่ ๖	เพื่อให้ประชาชนมีถนนพร้อมใช้ในการสัญจรไป-มาสะดวก	กว้าง ๔ เมตร ยาว ๗๙๔ เมตร ตามแบบมาตรฐานงานทางสำหรับ อปท.			๑,๖๐๐,๐๐๐	๑,๖๐๐,๐๐๐	๑,๖๐๐,๐๐๐	ร้อยละ ๙๐ ของประชาชนที่ใช้ถนนมีความพึงพอใจ	ถนนมีสภาพสมบูรณ์พร้อมใช้งานประชาชนสัญจรไป-มาสะดวกปลอดภัย	กองช่าง ทต.ทุ่งน้อย

ที่	โครงการ	วัตถุประสงค์	เป้าหมาย (ผลผลิตของ โครงการ)	งบประมาณ					ตัวชี้วัด (KPI)	ผลที่คาดว่าจะ ได้รับ	หน่วยงาน รับผิดชอบหลัก
				๒๕๖๑ (บาท)	๒๕๖๒ (บาท)	๒๕๖๓ (บาท)	๒๕๖๔ (บาท)	๒๕๖๕ (บาท)			
๘	โครงการปรับปรุงถนนลาดยาง โดยวิธีปูผิว พาราแอสฟัลท์ติก คอนกรีต สาย พจ. ถ.๑๖-๐๓๔ (ร่วมพัฒนาอุทิศ ๔) หมู่ที่ ๔	เพื่อให้ประชาชนมีถนน พร้อมใช้ในการสัญจรไป-มา สะดวก	กว้าง ๔ เมตร ยาว ๓๕๗ เมตร หนา ๐.๐๕ เมตร ตาม แบบมาตรฐานงาน ทางสำหรับ อปท.			๗๑๔,๐๐๐	๗๑๔,๐๐๐	๗๑๔,๐๐๐	ร้อยละ๙๐ของ ประชาชนที่ใช้ ถนนมีความ พึงพอใจ	ถนนมีสภาพ สมบูรณ์พร้อมใช้ งานประชาชน สัญจรไป-มา สะดวก ปลอดภัย	กองช่าง ทต.ทุ่งน้อย
๙	โครงการปรับปรุงถนนลาดยาง โดยวิธีปูผิวพาราแอสฟัลท์ติก คอนกรีต สาย พจ.ถ. ๑๖-๐๐๔ (บ้านท่าโพธิ์) หมู่ที่ ๑	เพื่อให้ประชาชนมีถนน พร้อมใช้ในการสัญจรไป-มา สะดวก	กว้าง ๔ เมตร ยาว ๘๖๗ เมตร หนา ๐.๐๕ เมตร ตาม แบบมาตรฐานงาน ทางสำหรับ อปท.			๑,๘๐๐,๐๐๐	๑,๘๐๐,๐๐๐	๑,๘๐๐,๐๐๐	ร้อยละ๙๐ของ ประชาชนที่ใช้ ถนนมีความ พึงพอใจ	ถนนมีสภาพ สมบูรณ์พร้อมใช้ งานประชาชน สัญจรไป-มา สะดวก ปลอดภัย	กองช่าง ทต.ทุ่งน้อย
๑๐	โครงการก่อสร้างถนน คสล. สาย คลองชลประทานซี ๔๐ บริเวณ บ้านคลองคะชี ม.๕ ตำบล วัดขวาง - ถึงบริเวณ หมู่ที่ ๒ บ้านท่านา ตำบลทุ่งน้อย	เพื่อให้ประชาชนทั้งสอง ตำบลมีถนนพร้อมใช้ในการ สัญจรไป-มา	กว้าง ๖ เมตร ยาว ๑,๓๙๒ เมตร หนา ๐.๑๕ เมตร หรือมี พื้นที่ก่อสร้างไม่ น้อยกว่า ๘,๓๕๒ ตารางเมตรในเขต พื้นที่ อบต.วัดขวาง และในเขตพื้นที่ เทศบาลตำบลทุ่ง น้อย ตามแบบ มาตรฐานงานทาง สำหรับ อปท.			๓,๘๐๐,๐๐๐	๓,๘๐๐,๐๐๐	๓,๘๐๐,๐๐๐	ร้อยละ๙๐ของ ประชาชนที่ใช้ ถนนมีความ พึงพอใจ	ถนนมีสภาพ สมบูรณ์พร้อมใช้ งานประชาชน สัญจรไป-มา สะดวก ปลอดภัย	กองช่าง ทต.ทุ่งน้อย

ที่	โครงการ	วัตถุประสงค์	เป้าหมาย (ผลผลิตของ โครงการ)	งบประมาณ					ตัวชี้วัด (KPI)	ผลที่คาดว่าจะได้รับ	หน่วยงาน รับผิดชอบหลัก
				๒๕๖๑ (บาท)	๒๕๖๒ (บาท)	๒๕๖๓ (บาท)	๒๕๖๔ (บาท)	๒๕๖๕ (บาท)			
๑๑	โครงการก่อสร้างประปาหมู่บ้าน แบบบาดาลขนาดใหญ่ หมู่ที่ ๑ ตำบลทุ่งน้อย อำเภอโพทะเล จังหวัดพิจิตร	เพื่อก่อสร้างระบบประปา หมู่บ้านแบบขนาดใหญ่	ท่อถึงสูงขนาด ความจุ ๓๐ ลบม. ถึงน้ำใส ขนาด ความจุ ๑๐๐ ลบม. ระบบกรองขนาด ๑๐ ลบม. ตามแบบ กรมทรัพยากรน้ำ กำหนด			๓,๗๐๐,๐๐๐	๓,๗๐๐,๐๐๐	๓,๗๐๐,๐๐๐	ร้อยละ ๙๐ ของ ครัวเรือนที่ได้รับ น้ำประปามีความ พึงพอใจ	ทำให้ประชาชน มีน้ำอุปโภค บริโภคอย่าง เพียงพอและ ทั่วถึง	กองช่าง ทต.ทุ่งน้อย
๑๒	โครงการปรับปรุงถนน คสล โดย วิธีปูผิวพาราแอสฟัลท์คอนกรีต สายท่ายา ๑ (เดิม) หมู่ที่ ๖ บ้านท่ายา	เพื่อให้ประชาชนมีถนน พร้อมใช้ในการสัญจรไป-มา สะดวก	กว้าง ๔ เมตร ยาว ๑,๕๒๔ เมตร ตาม แบบมาตรฐานงาน ทางสำหรับ อปท.		๓,๔๐๐,๐๐๐				ร้อยละ ๙๐ ของ ประชาชน ที่ใช้ ถนนมีความพึง พอใจ	ถนนมีสภาพ สมบูรณ์พร้อมใช้ งานประชาชน สัญจร ไป-มา สะดวก ปลอดภัย	กองช่าง ทต.ทุ่งน้อย
รวม	๑๒ โครงการ	-	-		๓,๔๐๐,๐๐๐	๔๔,๑๑๔,๐๐๐	๔๔,๑๑๔,๐๐๐	๔๔,๑๑๔,๐๐๐	-	-	-

**บัญชีครุภัณฑ์**  
**แผนพัฒนาท้องถิ่น (พ.ศ.๒๕๖๑-๒๕๖๕)**  
**เทศบาลตำบลทุ่งน้อย อำเภอโพทะเล จังหวัดพิจิตร**

ที่	แผนงาน	หมวด	ประเภท	เป้าหมาย (ผลผลิตของครุภัณฑ์)	งบประมาณ					หน่วยงาน รับผิดชอบ หลัก
					๒๕๖๑ (บาท)	๒๕๖๒ (บาท)	๒๕๖๓ (บาท)	๒๕๖๔ (บาท)	๒๕๖๕ (บาท)	
๑	งานบริหารทั่วไป	ค่าครุภัณฑ์	ครุภัณฑ์สำนักงาน	เพื่อจัดซื้อเก้าอี้ทำงานแบบล้อเลื่อน จำนวน ๔ ตัว	๑๒,๐๐๐					สำนัก ปลัดเทศบาล
๒	งานบริหารทั่วไป	ค่าครุภัณฑ์	ครุภัณฑ์สำนักงาน	เพื่อจัดซื้อโต๊ะทำงาน จำนวน ๑ ตัว	๖,๐๐๐					สำนัก ปลัดเทศบาล
๓	งานบริหารทั่วไป	ค่าครุภัณฑ์	ครุภัณฑ์สำนักงาน	เพื่อจัดซื้อฉากกั้นห้องขนาด ๑ x ๑.๖๐ เมตร แบบครึ่งทีบกระจก ขัดลาย พร้อมอุปกรณ์ติดตั้ง จำนวน ๕ แผ่น	๑๒,๐๐๐					สำนักปลัด เทศบาล
๔	งานบริหารทั่วไป	ค่าครุภัณฑ์	ครุภัณฑ์งานบ้านงาน ครัว	เพื่อจัดซื้อเครื่องทำน้ำร้อน-น้ำเย็น แบบถังคว่ำ จำนวน ๑ เครื่อง คุณลักษณะ ๑. มีหัวก๊อกจ่ายน้ำโดยเป็นน้ำร้อน ๑ หัว น้ำเย็น ๑ หัว ๒. เป็นเครื่องทำน้ำร้อน-น้ำเย็น ชนิดตั้งพื้น แบบถังคว่ำ ๓. ตัวเครื่องทั้งภายในและ ภายนอก ทำด้วยวัสดุไม่เป็นสนิม ๔. ถังน้ำทำความเย็นทำด้วยวัสดุไม่เป็นสนิมไร้สารตะกั่ว ๕. มีระบบควบคุมความร้อนและเย็นอัตโนมัติ ๖. ถังคว่ำบรรจุปริมาณน้ำไม่น้อยกว่า ๑๕ ลิตร -ถังบรรจุน้ำร้อน ๒ ลิตร น้ำเย็น ๓ ลิตร ๗. ใช้ไฟ ๒๒๐ โวลท์ ๕๐ เฮิรตซ์	๑๐,๐๐๐					สำนัก ปลัดเทศบาล

ที่	แผนงาน	หมวด	ประเภท	เป้าหมาย (ผลผลิตของครุภัณฑ์)	งบประมาณ					หน่วยงาน รับผิดชอบ หลัก
					๒๕๖๑ (บาท)	๒๕๖๒ (บาท)	๒๕๖๓ (บาท)	๒๕๖๔ (บาท)	๒๕๖๕ (บาท)	
๕	งานบริหารทั่วไป	ค่าครุภัณฑ์	ครุภัณฑ์คอมพิวเตอร์	เพื่อจัดซื้อเครื่องพิมพ์แบบฉีดหมึกพร้อมติดตั้งถังหมึก พิมพ์ (Ink Tank Printer) จำนวน ๑ เครื่อง คุณลักษณะ ๑.เป็นเครื่องพิมพ์แบบฉีดหมึกพร้อมติดตั้งถังหมึก พิมพ์ (Ink Tank Printer) จากโรงงานผู้ผลิต ๒.มีความละเอียดในการพิมพ์ไม่น้อยกว่า ๑,๒๐๐x๑,๒๐๐ dpi ๓.มีความเร็วในการพิมพ์ร่างขาวดำน้อยกว่า ๒๐ หน้าต่อนาที (ppm) หรือ ๘.๘ ภาพต่อนาที (ipm) ๔.มีความเร็วในการพิมพ์ร่างสีไม่น้อยกว่า ๑๐ หน้าต่อนาที (ppm) หรือ ๔.๕ ภาพต่อนาที (ipm) ๕.มีช่องเชื่อมต่อ (Interface) แบบ Parallel หรือ USB ๒.๐ หรือ ดี กว่า จำนวนไม่น้อยกว่า ๑ ช่อง ๖.สามารถใช้ได้ A๔, Letter, Legal และ Custom โดยถอดใส่กระดาษ ได้ไม่น้อยกว่า ๕๐ แผ่น	๔,๓๐๐					สำนัก ปลัดเทศบาล
๖	งานบริหารทั่วไป	ค่าครุภัณฑ์	ครุภัณฑ์คอมพิวเตอร์	เพื่อจัดซื้อเครื่องคอมพิวเตอร์โน้ตบุ๊ก สำหรับงานสำนักงาน จำนวน ๑ เครื่อง -มีหน่วยประมวลผลกลาง (CPU) ไม่น้อยกว่า ๒ แกนหลัก (๒ core) จำนวน ๑ หน่วย โดยมีคุณลักษณะอย่างใดอย่างหนึ่ง หรือ ดีกว่า ดังนี้ คุณลักษณะ ๑.ในกรณีที่มีหน่วยความจำแบบ Cache Memory ขนาดไม่น้อยกว่า ๒ MB ต้องมีความเร็วสัญญาณนาฬิกาพื้นฐานไม่น้อย กว่า ๑.๘ GHz และมีหน่วยประมวลผลด้าน กราฟิก (Graphics Processing Unit) ไม่น้อยกว่า ๖ แกน หรือ ๒.ในกรณีที่มีหน่วยความจำแบบ Cache Memory ขนาดไม่น้อยกว่า ๓ MB ต้องมีความเร็วสัญญาณนาฬิกาพื้นฐานไม่น้อยกว่า ๒.๐ GHz	๑๖,๐๐๐					สำนัก ปลัดเทศบาล

ที่	แผนงาน	หมวด	ประเภท	เป้าหมาย (ผลผลิตของครุภัณฑ์)	งบประมาณ					หน่วยงาน รับผิดชอบ หลัก
					๒๕๖๑ (บาท)	๒๕๖๒ (บาท)	๒๕๖๓ (บาท)	๒๕๖๔ (บาท)	๒๕๖๕ (บาท)	
				๓ มีหน่วยความจำหลัก (RAM) ชนิด DDR๓ หรือดีกว่า ขนาดไม่น้อยกว่า ๔ GB ๔ มีหน่วยจัดเก็บข้อมูล (Hard Drive) ขนาดความจุไม่น้อยกว่า ๑ TB จำนวน ๑ หน่วยหรือ ชนิด Solid State Disk ขนาดความจุไม่น้อยกว่า ๑๒๐ GB จำนวน ๑ หน่วย ๕ มีจอภาพที่รองรับความละเอียดไม่น้อยกว่า ๑,๓๖๖ x ๗๖๘ pixel และมี ขนาดไม่น้อยกว่า ๑๒ นิ้ว ๖ มี DVD-RW หรือดีกว่า จำนวน ๑ หน่วย -มีช่องเชื่อมต่อระบบเครือข่าย (Network Interface) แบบ ๑๐/๑๐๐/๑๐๐๐ Base-T หรือดีกว่าจำนวน ไม่น้อยกว่า ๑ ช่อง ๗ สามารถใช้งาน Wi-Fi (๘๐๒.๑๑b, g, n) และ Bluetooth ได้ เป็นอย่างน้อย						
๗	งานบริหารทั่วไป	ค่าครุภัณฑ์	ครุภัณฑ์คอมพิวเตอร์	เพื่อจัดซื้อเครื่องสำรองไฟฟ้า ขนาด ๘๐๐ VA จำนวน ๔ เครื่อง คุณลักษณะ ๑.มีกำลังไฟฟ้าด้านนอกไม่น้อยกว่า ๘๐๐ VA (๔๘๐ Watts) ๒.สามารถสำรองไฟฟ้าได้ไม่น้อยกว่า ๑๕ นาที	๑๑,๒๐๐					สำนัก ปลัดเทศบาล
๘	งานบริหารทั่วไป	ค่าครุภัณฑ์	ครุภัณฑ์คอมพิวเตอร์	เพื่อจัดซื้อเครื่องพิมพ์แบบฉีดหมึกพร้อมติดตั้งถังหมึก พิมพ์ (Ink Tank Printer) จำนวน ๑ เครื่อง คุณลักษณะ ๑.เป็นเครื่องพิมพ์แบบฉีดหมึกพร้อมติดตั้งถังหมึก พิมพ์ (Ink Tank Printer) จากโรงงานผู้ผลิต ๒.มีความละเอียดในการพิมพ์ไม่น้อยกว่า ๑,๒๐๐x๑,๒๐๐ dpi ๓.มีความเร็วในการพิมพ์ร่างขาวดำไม่น้อยกว่า ๒๐ หน้าต่อนาที (ppm) หรือ ๘.๘ ภาพต่อนาที (ipm)	๔,๓๐๐					กองคลัง

ที่	แผนงาน	หมวด	ประเภท	เป้าหมาย (ผลผลิตของครุภัณฑ์)	งบประมาณ					หน่วยงาน รับผิดชอบ หลัก
					๒๕๖๑ (บาท)	๒๕๖๒ (บาท)	๒๕๖๓ (บาท)	๒๕๖๔ (บาท)	๒๕๖๕ (บาท)	
				๔.มีความเร็วในการพิมพ์ร่างสีไม่น้อยกว่า ๑๐ หน้าต่อนาที (ppm) หรือ ๔.๕ ภาพต่อนาที (ipm) ๕.มีช่องเชื่อมต่อ (Interface) แบบ Parallel หรือ USB ๒.๐ หรือ ดี กว่า จำนวนไม่น้อยกว่า ๑ ช่อง ๖.สามารถใช้ได้ A๔, Letter, Legal และ Custom โดยกดใส่กระดาษ ได้ไม่น้อยกว่า ๕๐ แผ่น						
๙	การรักษาความสงบภายใน	ค่าครุภัณฑ์	ครุภัณฑ์ยานพาหนะและขนส่ง	เพื่อจัดซื้อเรือเหล็กทรงท้องแบน ขนาดเรือไม่น้อย กว่า ๗x๓๐x๕๐ เซนติเมตร จำนวน ๒ ลำ	๑๐,๐๐๐					สำนัก ปลัดเทศบาล
๑๐	งานบริหารทั่วไปเกี่ยวกับสาธารณสุข	ค่าครุภัณฑ์	ครุภัณฑ์สำนักงาน	เพื่อจัดซื้อโต๊ะทำงาน จำนวน ๑ ตัว	๖,๐๐๐					กองสาธารณสุข และสิ่งแวดล้อม
๑๑	งานบริหารทั่วไปเกี่ยวกับสาธารณสุข	ค่าครุภัณฑ์	ครุภัณฑ์สำนักงาน	เพื่อจัดซื้อเก้าอี้ทำงานแบบล้อเลื่อน จำนวน ๒ ตัว	๕,๐๐๐					กองสาธารณสุข และสิ่งแวดล้อม
๑๒	งานบริหารทั่วไปเกี่ยวกับสาธารณสุข	ค่าครุภัณฑ์	ครุภัณฑ์สำนักงาน	เพื่อจัดซื้อตู้บ้านเลื่อนกระจก จำนวน ๒ ตู้	๘,๐๐๐					กองสาธารณสุข และสิ่งแวดล้อม
๑๓	งานบริหารทั่วไปเกี่ยวกับสาธารณสุข	ค่าครุภัณฑ์	ครุภัณฑ์งานบ้านงานครัว	เพื่อจัดซื้อเครื่องตัดหญ้าแบบข้อแข็ง จำนวน ๒ เครื่อง คุณลักษณะ ๑ เป็นเครื่องตัดหญ้าแบบสะพาย ๒ เครื่องยนต์ขนาดไม่น้อยกว่า ๑.๕ แรงม้า ๓ ปริมาตรกระบอกสูบไม่น้อยกว่า ๓๐ซีซี ๔ พร้อมใบมีด	๑๙,๐๐๐					กองสาธารณสุข และสิ่งแวดล้อม



ที่	แผนงาน	หมวด	ประเภท	เป้าหมาย (ผลผลิตของครุภัณฑ์)	งบประมาณ					หน่วยงาน รับผิดชอบ หลัก
					๒๕๖๑ (บาท)	๒๕๖๒ (บาท)	๒๕๖๓ (บาท)	๒๕๖๔ (บาท)	๒๕๖๕ (บาท)	
๑๔	งานบริหารทั่วไป เกี่ยวกับสาธารณสุข	ค่าครุภัณฑ์	ครุภัณฑ์คอมพิวเตอร์	เพื่อจัดซื้อเครื่องคอมพิวเตอร์ สำหรับงานสำนักงาน (จอขนาด ไม่น้อยกว่า ๑๙ นิ้ว) จำนวน ๑ เครื่อง คุณลักษณะ ๑ มีหน่วยประมวลผลกลาง(CPU) แบบ ๒ แกนหลัก(๒ core) มีความเร็ว สัญญาณนาฬิกาพื้นฐานไม่น้อยกว่า ๓.๓ GHzหรือดีกว่า จำนวน ๑ หน่วย -มีหน่วยความจำหลัก(RAM) ชนิด DDR๓ หรือดีกว่า มีขนาดไม่น้อย กว่า ๔ GB ๒ มีหน่วยจัดเก็บข้อมูล (Hard Drive) ชนิด SATA หรือดีกว่า ขนาดความจุไม่น้อยกว่า ๑ TB หรือชนิด solid State drive ขนาดความจุไม่น้อย กว่า ๑๒๐ GB จำนวน ๑ หน่วย ๓ มี DVD-RW หรือดีกว่า จำนวน ๑ หน่วย ๔ มีช่องเชื่อมต่อระบบเครือข่าย(Network Interface) แบบ ๑๐/๑๐๐/๑๐๐๐ Base – T หรือดีกว่า จำนวนไม่น้อยกว่า ๑ ช่อง ๕ มีแป้นพิมพ์และเมาส์ ๖ มีจอภาพแบบLCD หรือดีกว่า มีcontrast Ratio ไม่น้อยกว่า ๖๐๐:๑ และมีขนาดไม่น้อยกว่า ๑๙ นิ้ว จำนวน ๑ หน่วย	๑๖,๐๐๐					กองสาธารณสุข และสิ่งแวดล้อม
๑๕	งานบริหารทั่วไป เกี่ยวกับสาธารณสุข	ค่าครุภัณฑ์	ครุภัณฑ์คอมพิวเตอร์	เพื่อจัดซื้อเครื่องพิมพ์แบบฉีดหมึกพร้อมติดตั้งถังหมึก พิมพ์ (Ink Tank Printer) จำนวน ๑ เครื่อง คุณลักษณะ ๑.เป็นเครื่องพิมพ์แบบฉีดหมึกพร้อมติดตั้งถังหมึก พิมพ์ (Ink Tank Printer) จากโรงงานผู้ผลิต ๒.มีความละเอียดในการพิมพ์ไม่น้อยกว่า ๑,๒๐๐x๑,๒๐๐ dpi ๓.มีความเร็วในการพิมพ์ร่างขาวดำน้อยกว่า ๒๐ หน้าต่อนาที (ppm) หรือ ๘.๘ ภาพต่อนาที (ipm) ๔.มีความเร็วในการพิมพ์ร่างสีไม่น้อยกว่า ๑๐ หน้าต่อนาที (ppm) หรือ ๔.๕ ภาพต่อนาที (ipm) ๕.มีช่องเชื่อมต่อ (Interface) แบบ Parallel หรือ USB ๒.๐ หรือดีกว่า จำนวนไม่น้อยกว่า ๑ ช่อง ๖.สามารถใช้ได้ A๔, Letter, Legal และ Custom โดยกดใส่กระดาษ ได้ไม่น้อยกว่า ๕๐ แผ่น	๔,๓๐๐					กองสาธารณสุข และสิ่งแวดล้อม

ที่	แผนงาน	หมวด	ประเภท	เป้าหมาย (ผลผลิตของครุภัณฑ์)	งบประมาณ					หน่วยงาน รับผิดชอบ หลัก
					๒๕๖๑ (บาท)	๒๕๖๒ (บาท)	๒๕๖๓ (บาท)	๒๕๖๔ (บาท)	๒๕๖๕ (บาท)	
๑๖	เคหะและชุมชน	ค่าครุภัณฑ์	ครุภัณฑ์งานบ้านงานครัว	เพื่อจัดซื้อเครื่องตัดแต่งพุ่มไม้ ขนาด ๒๒ นิ้ว จำนวน ๒ เครื่อง คุณลักษณะ ๑.เป็นเครื่องตัดแต่งพุ่มไม้ชนิดใช้เครื่องยนต์ แบบมือถือ ๒.ใช้เครื่องยนต์เบนซิน ๑ สูบ ๒ จังหวะ ๓.ความจุกระบอกสูบขนาดไม่น้อยกว่า ๒๑ ซีซี ๔.เครื่องยนต์ขนาดไม่น้อยกว่า ๐.๘ แรงม้า ๕.ใบมีดตัดขนาดไม่น้อยกว่า ๒๒ นิ้ว ๖.ใบมีดตัดสามารถใช้ได้ ๒ ด้าน	๒๐,๔๐๐					กองช่าง
๑๗	งานบริหารทั่วไป เกี่ยวกับการศึกษา	ค่าครุภัณฑ์	ครุภัณฑ์คอมพิวเตอร์	จัดซื้อเครื่องคอมพิวเตอร์ สำหรับงานสำนักงาน (จอขนาดไม่น้อยกว่า ๑๙ นิ้ว) จำนวน ๑ เครื่อง คุณลักษณะ ๑. มีหน่วยประมวลผลกลาง (CPU) ไม่น้อยกว่า ๒ แกนหลัก (๒ core) มีความเร็วสัญญาณนาฬิกาพื้นฐานไม่น้อยกว่า ๓.๕ GHz หรือดีกว่า จำนวน ๑ หน่วย ๒. มีหน่วยความจำหลัก (RAM) ชนิด DDR๔ หรือดีกว่า มีขนาดไม่น้อยกว่า ๔ GB ๓. มีหน่วยจัดเก็บข้อมูล (Hard Drive) ชนิด SATA หรือดีกว่า ขนาดความจุไม่น้อยกว่า ๑ TB หรือ ชนิด Solid State Drive ขนาดความจุไม่น้อยกว่า ๑๒๐ GB จำนวน ๑ หน่วย ๔. มีช่องเชื่อมต่อระบบเครือข่าย (Network Interface) แบบ ๑๐/๑๐๐/๑๐๐๐ Base-T หรือดีกว่า จำนวนไม่น้อยกว่า ๑ ช่อง ๕. มีช่องเชื่อมต่อ (Interface) แบบ USB ๒.๐ หรือดีกว่า ไม่น้อยกว่า ๓ ช่อง ๖. มีแป้นพิมพ์และเมาส์ ๗. มีจอภาพแบบ LED หรือดีกว่า มี Contrast Ratio ไม่น้อยกว่า ๖๐๐ : ๑ และมีขนาดไม่น้อยกว่า ๑๙ นิ้ว จำนวน ๑ หน่วย	๑๖,๐๐๐					กองการศึกษา

ที่	แผนงาน	หมวด	ประเภท	เป้าหมาย (ผลผลิตของครุภัณฑ์)	งบประมาณ					หน่วยงาน รับผิดชอบ หลัก
					๒๕๖๑ (บาท)	๒๕๖๒ (บาท)	๒๕๖๓ (บาท)	๒๕๖๔ (บาท)	๒๕๖๕ (บาท)	
๑๘	งานบริหารทั่วไป เกี่ยวกับการศึกษา	ค่าครุภัณฑ์	ครุภัณฑ์คอมพิวเตอร์	จัดซื้อเครื่องพิมพ์แบบฉีดหมึกพร้อมติดตั้งถังหมึกพิมพ์ (Ink Tank Printer) จำนวน ๑ เครื่อง คุณลักษณะพื้นฐาน ๑ เป็นเครื่องพิมพ์แบบฉีดหมึกพร้อมติดตั้งถังหมึกพิมพ์ (Ink Tank Printer) จากโรงงานผู้ผลิต ๒ มีความละเอียดในการพิมพ์ไม่น้อยกว่า ๑,๒๐๐x๑,๒๐๐ dpi ๓ มีความเร็วในการพิมพ์ร่างขาวดำไม่น้อยกว่า ๒๐ หน้าต่อนาที (ppm) หรือ ๘.๘ ภาพต่อนาที (ipm) ๔ มีความเร็วในการพิมพ์ร่างสีไม่น้อยกว่า ๑๐ หน้าต่อนาที (ppm) หรือ ๔.๕ ภาพต่อนาที (ipm) ๕ มีช่องเชื่อมต่อ (Interface) แบบ USB ๒.๐ หรือดีกว่า จำนวนไม่น้อยกว่า ๑ ช่อง ๖ มีถาดใส่กระดาษได้ไม่น้อยกว่า ๕๐ แผ่น ๗ สามารถใช้ได้กับ A๔, Letter, Legal และ Custom	๔,๓๐๐					กองการศึกษา
๑๙	งานบริหารทั่วไป เกี่ยวกับการศึกษา	ค่าครุภัณฑ์	ครุภัณฑ์คอมพิวเตอร์	เพื่อจัดซื้อเครื่องสำรองไฟฟ้า ขนาด ๘๐๐ VA จำนวน ๑ เครื่อง คุณลักษณะ ๑ มีกำลังไฟด้านนอกไม่น้อยกว่า ๘๐๐ VA (๔๘๐ Watts) ๒ สามารถสำรองไฟฟ้าได้ไม่น้อยกว่า ๑๕ นาที	๒,๕๐๐					กองการศึกษา
๒๐	งานบริหารทั่วไป เกี่ยวกับการศึกษา	ค่าครุภัณฑ์	ครุภัณฑ์สำนักงาน	เพื่อจัดซื้อเก้าอี้ทำงานแบบล้อเลื่อนพนักพิงต่ำ จำนวน ๕ ตัว คุณลักษณะพื้นฐาน ๑ พนักพิง เบาะนั่งและหุ้มด้วยหนัง PVC ๒ มีที่เท้าแขน ๓ ขามี ๕ แฉก มีล้อเลื่อนไปมาได้ ๔ แกนสามารถปรับความสูงได้ ๕ รับประกันคุณภาพอย่างน้อย ๑ ปี	๑๑,๕๐๐					กองการศึกษา

ที่	แผนงาน	หมวด	ประเภท	เป้าหมาย (ผลผลิตของครุภัณฑ์)	งบประมาณ					หน่วยงาน รับผิดชอบ หลัก
					๒๕๖๑ (บาท)	๒๕๖๒ (บาท)	๒๕๖๓ (บาท)	๒๕๖๔ (บาท)	๒๕๖๕ (บาท)	
๒๑	งานบริหารทั่วไป เกี่ยวกับสาธารณสุข	ค่าครุภัณฑ์	ครุภัณฑ์คอมพิวเตอร์	เพื่อจัดซื้อเครื่องสำรองไฟฟ้า ขนาด ๘๐๐ VA จำนวน ๑ เครื่อง คุณลักษณะพื้นฐาน - มีกำลังไฟด้านนอกไม่น้อยกว่า ๘๐๐ VA (๔๘๐ Watts) - สามารถสำรองไฟฟ้าได้ไม่น้อยกว่า ๑๕ นาที	๒,๕๐๐					กองสาธารณสุข และสิ่งแวดล้อม
๒๒	งานบริหารทั่วไป	ค่าครุภัณฑ์	ครุภัณฑ์สำนักงาน	เพื่อจัดซื้อเครื่องปรับอากาศแบบแยกส่วน ชนิดแขวน (มีระบบฟอกอากาศ) ขนาด ๒๔,๐๐๐ บีทียู จำนวน ๑ เครื่อง คุณลักษณะ ๑. ขนาดที่กำหนดเป็นขนาดที่ไม่ต่ำกว่า ๒๔,๐๐๐ บีทียู ๒. ราคาที่กำหนดเป็นราคาที่ยอมรับได้ ๓. ต้องได้รับการรับรองมาตรฐานผลิตภัณฑ์อุตสาหกรรม และฉลากประหยัดไฟฟ้าเบอร์ ๕ ๔. ต้องเป็นเครื่องปรับอากาศที่ประกอบสำเร็จรูปทั้งชุด ทั้งหน่วยส่งความเย็น และหน่วยระบายความร้อนจากโรงงานเดียวกัน ๕. เครื่องปรับอากาศที่มีระบบฟอกอากาศ สามารถดักจับอนุภาคฝุ่นละอองและสามารถถอดล้างทำความสะอาดได้ ๖. มีความหน่วงเวลาการทำงานของคอมเพรสเซอร์ ๗. การติดตั้งเครื่องปรับอากาศ (๑) แบบแยกส่วน ประกอบด้วยอุปกรณ์ ดังนี้ สวิตช์ ๑ ตัว ท่อทองแดงไปกลับหุ้มฉนวนยาว ๔ เมตร สายไฟยาวไม่เกิน ๑๕ เมตร	๓๒,๔๐๐					สำนัก ปลัดเทศบาล
๒๓	งานบริหารทั่วไป เกี่ยวกับการศึกษา	ค่าครุภัณฑ์	ครุภัณฑ์สำนักงาน	เพื่อจัดซื้อเครื่องปรับอากาศแบบแยกส่วน ชนิดแขวน (มีระบบฟอกอากาศ) ขนาด ๒๐,๐๐๐ บีทียู จำนวน ๒ เครื่อง คุณลักษณะ ๑. ขนาดที่กำหนดเป็นขนาดที่ไม่ต่ำกว่า ๒๐,๐๐๐ บีทียู ๒. ราคาที่กำหนดเป็นราคาที่ยอมรับได้ ๓. ต้องได้รับการรับรองมาตรฐานผลิตภัณฑ์อุตสาหกรรม และฉลากประหยัดไฟฟ้าเบอร์ ๕ ๔. ต้องเป็นเครื่องปรับอากาศที่ประกอบสำเร็จรูปทั้งชุด ทั้งหน่วยส่งความเย็น และหน่วยระบายความร้อนจากโรงงานเดียวกัน	๖๑,๒๐๐					กองการศึกษา

ที่	แผนงาน	หมวด	ประเภท	เป้าหมาย (ผลผลิตของครุภัณฑ์)	งบประมาณ					หน่วยงาน รับผิดชอบ หลัก
					๒๕๖๑ (บาท)	๒๕๖๒ (บาท)	๒๕๖๓ (บาท)	๒๕๖๔ (บาท)	๒๕๖๕ (บาท)	
				๕. เครื่องปรับอากาศที่มีระบบฟอกอากาศ สามารถดักจับอนุภาค ฝุ่นละอองและสามารถถอดล้างทำความสะอาดได้ ๖. มีความหน่วงเวลาการทำงานของคอมเพรสเซอร์ ๗. การติดตั้งเครื่องปรับอากาศ (๑) แบบแยกส่วน ประกอบด้วยอุปกรณ์ ดังนี้ สวิตช์ ๑ ตัว ท่อ ทองแดงไปกลับหุ้มฉนวนยาว ๔ เมตร สายไฟยาวไม่เกิน ๑๕ เมตร						
๒๔	งานบริหารทั่วไป เกี่ยวกับการศึกษา	ค่าครุภัณฑ์	ครุภัณฑ์สำนักงาน	เพื่อจัดซื้อโต๊ะทำงาน จำนวน ๑ ตัว	๖,๐๐๐					กองการศึกษา
๒๕	งานบริหารทั่วไป เกี่ยวกับสาธารณสุข	ค่าครุภัณฑ์	ครุภัณฑ์การเกษตร	เพื่อจัดซื้อเครื่องพ่นหมอกควัน จำนวน ๑ เครื่อง คุณลักษณะ - ปริมาณการฉีดพ่นน้ำยาไม่น้อยกว่า ๔๐ ลิตรต่อชั่วโมง - ถึงบรรจุน้ำยาไม่น้อยกว่า ๖ ลิตร - กำลังเครื่องยนต์ไม่น้อยกว่า ๒๕ แรงม้า	๕๙,๐๐๐					กองสาธารณสุข และสิ่งแวดล้อม
๒๖	งานบริหารทั่วไป เกี่ยวกับสาธารณสุข	ค่าครุภัณฑ์	ครุภัณฑ์สำนักงาน	เพื่อจัดซื้อถังเก็บน้ำแอสแตนเลส จำนวน ๒ ใบ คุณลักษณะ ๑. ขนาดที่กำหนดเป็นขนาดที่จุน้ำได้ไม่น้อยกว่า ๒,๐๐๐ ลิตร ๒. คุณสมบัติตามมาตรฐานผลิตภัณฑ์อุตสาหกรรม ๓. ราคาไม่รวมขาตั้งและไม่รวมค่าติดตั้ง		๓๐,๐๐๐				กองสาธารณสุข และสิ่งแวดล้อม

ที่	แผนงาน	หมวด	ประเภท	เป้าหมาย (ผลผลิตของครุภัณฑ์)	งบประมาณ					หน่วยงาน รับผิดชอบ หลัก
					๒๕๖๑ (บาท)	๒๕๖๒ (บาท)	๒๕๖๓ (บาท)	๒๕๖๔ (บาท)	๒๕๖๕ (บาท)	
๒๗	งานบริหารทั่วไป เกี่ยวกับสาธารณสุข	ค่าครุภัณฑ์	ครุภัณฑ์การเกษตร	เพื่อจัดซื้อเครื่องพ่นหมอกควัน จำนวน ๑ เครื่อง คุณลักษณะ ๑. ปริมาณการฉีดพ่นน้ำยาไม่น้อยกว่า ๔๐ ลิตรต่อชั่วโมง ๒. ถังบรรจุน้ำยาไม่น้อยกว่า ๖ ลิตร ๓. กำลังเครื่องยนต์ไม่น้อยกว่า ๒.๕ แรงม้า หมายเหตุ : ใช้สำหรับการกำจัดแมลงและศัตรูพืชทางการเกษตร การฆ่า เชื้อโรคหรือการป้องกัน กำจัดแมลง ซึ่งเป็นพาหะนำ โรค เช่น ยุง แมลง เป็นต้น		๕๙,๐๐๐				กองสาธารณสุข และสิ่งแวดล้อม
๒๘	งานบริหารทั่วไป เกี่ยวกับสาธารณสุข	ค่าครุภัณฑ์	ครุภัณฑ์งานบ้านงาน ครัว	เพื่อจัดซื้อเครื่องตัดหญ้าแบบล้อจักรยาน จำนวน ๑ เครื่อง คุณลักษณะ ๑. เป็นเครื่องตัดหญ้าแบบเข็น ๒. เครื่องยนต์ขนาดไม่น้อยกว่า ๕ แรงม้า ๓. ขนาดเส้นผ่าศูนย์กลางของล้อ ประมาณ ๒๖ นิ้ว ๔. รัศมีตัดหญ้าได้กว้างไม่น้อยกว่า ๒๐ นิ้ว ๕. ความจุถังน้ำมันเครื่องยนต์ ไม่น้อยกว่า ๑.๕๐ ลิตร		๑๒,๐๐๐				กองสาธารณสุข และสิ่งแวดล้อม
๒๙	งานบริหารทั่วไป เกี่ยวกับสาธารณสุข	ค่าครุภัณฑ์	ครุภัณฑ์คอมพิวเตอร์	เพื่อจัดซื้อเครื่องสำรองไฟจำนวน ๒ ตัว คุณลักษณะ ๑. มีกำลังไฟฟ้านอกไม่น้อยกว่า ๘๐๐ VA (๔๘๐ watts) ๒. สามารถสำรองไฟฟ้าได้ไม่น้อยกว่า ๑๕ นาที		๕,๐๐๐				กองสาธารณสุข และสิ่งแวดล้อม
๓๐	งานบริหารทั่วไป เกี่ยวกับการศึกษา	ค่าครุภัณฑ์	ครุภัณฑ์สำนักงาน	เพื่อจัดซื้อพัดลมติดผนัง จำนวน ๑๕ ตัว คุณลักษณะ ๑. เป็นพัดลมติดผนัง ใบพัดขนาด ๑๖ นิ้ว ๒. ปรับแรงลมได้ ๓ ระดับ มีตัวเลขบ่งชี้ชัดเจน ๓. ดีไซน์แบบสายตั้ง ๔. ปรับมุมก้ม - เงยได้ตามต้องการกระจายสายลมทั่วถึงทุกจุด ๕. รับประกันมอเตอร์ ๕ ปี		๒๒,๕๐๐				กองการศึกษา

ที่	แผนงาน	หมวด	ประเภท	เป้าหมาย (ผลผลิตของครุภัณฑ์)	งบประมาณ					หน่วยงาน รับผิดชอบ หลัก	
					๒๕๖๑ (บาท)	๒๕๖๒ (บาท)	๒๕๖๓ (บาท)	๒๕๖๔ (บาท)	๒๕๖๕ (บาท)		
๓๑	งานบริหารทั่วไป เกี่ยวกับการศึกษา	ค่าครุภัณฑ์	ครุภัณฑ์ไฟฟ้าและ วิทยุ	เพื่อจัดซื้อเครื่องเล่น แผ่น CD /DVD/MP๓ จำนวน ๑ เครื่อง คุณลักษณะ ๑. เครื่องเล่นดีวีดี รองรับการเล่นแผ่น CD/DVD/MP๓ ๒. มาพร้อมพอร์ต HDMI เชื่อมต่อสัญญาณภาพและเสียงแบบ ดิจิตอลในเส้นเดียว ๓. รองรับการถอดรหัสเสียง Dolby Digital ๔. มีช่องต่อสัญญาณเสียงดิจิตอลทั้ง Coaxial และ Optical ๕. ช่องต่อ USB ที่ด้านหน้า รองรับการเล่นเพลงและหนัง ๖. คัดลอกเพลง MP๓ ลง USB Flash Drive และลบไฟล์ออกได้ ๗. ช่องต่อไมค์ ๒ ช่อง สำหรับร้องคาราโอเกะ ๘. มาพร้อมปุ่มควบคุมบนตัวเครื่อง ใช้งานสะดวกในกรณีรีโมท สูญหาย ๙. มาพร้อมรีโมทคอนโทรล		๓,๐๐๐					กองการศึกษา
๓๒	งานบริหารทั่วไป เกี่ยวกับการศึกษา	ค่าครุภัณฑ์	ครุภัณฑ์สำนักงาน	เพื่อจัดซื้อตู้บ้านเลื่อนกระจก จำนวน ๑ ตู้ คุณลักษณะ ตู้บ้านเลื่อนกระจก ขนาด กว้าง ๑๑๘ ซม. ยาว ๔๐ ซม. สูง ๘๗ ซม.		๖,๘๐๐					กองการศึกษา
๓๓	งานบริหารทั่วไป เกี่ยวกับการศึกษา	ค่าครุภัณฑ์	ครุภัณฑ์งานบ้านงาน ครัว	เพื่อจัดซื้อ ตู้เย็น ขนาด ๗ คิวบิกฟุต จำนวน ๑ ตู้ คุณลักษณะ ๑. ขนาดที่กำหนดเป็นความจุภายในขั้นต่ำ ๒. เป็นรุ่นที่ได้รับฉลากประสิทธิภาพ เบอร์ ๕ ของการไฟฟ้าฝ่าย ผลิตแห่งประเทศไทย ๓. การจัดซื้อตู้เย็นขนาดอื่นให้พิจารณาถึงการประหยัดพลังงาน ไฟฟ้าด้วยนอกเหนือจากการพิจารณา ด้านราคา		๙,๔๐๐					กองการศึกษา

ที่	แผนงาน	หมวด	ประเภท	เป้าหมาย (ผลผลิตของครุภัณฑ์)	งบประมาณ					หน่วยงาน รับผิดชอบ หลัก
					๒๕๖๑ (บาท)	๒๕๖๒ (บาท)	๒๕๖๓ (บาท)	๒๕๖๔ (บาท)	๒๕๖๕ (บาท)	
๓๔	งานบริหารทั่วไป	ค่าครุภัณฑ์	ครุภัณฑ์ไฟฟ้าและ วิทยุ	เพื่อจัดซื้อตู้ลำโพงเนกประสงค์พร้อมแอมป์ ขนาด ๑๘ นิ้ว จำนวน ๑ เครื่อง คุณลักษณะ ๑. ลำโพงล้อยากพร้อมไมค์ลอย UHF ๒. ตู้ลำโพงเนกประสงค์มีแอมป์ในตัว SOUNDMILAN ML-๒๐๐๕๑๕ ไมค์ UHF ๓. ตู้ลำโพง ๒ ทาง ๔. ขยายในตัวสูงสุด ๘๐W RMS ๕. มี USB,SD CARD ๖. มี บลูทูธ ๗. มี AM/FM ๘. มีไมค์ลอยแบบมือถือ ๒ ตัว ความถี่ UHF หน้าจอแสดงความถี่ (มีความถี่เดียว) ๙. มีรีโมทคอนโทรล สำหรับเล่นเพลง ๑๐. มีช่องสำหรับไม้สาย ๒ ช่อง ๑๑. มีช่องสำหรับกีตาร์ ๒ ช่อง มีโวลุ่มปรับเพิ่ม ลดเสียงแยก ๑๒. มีช่องสำหรับเสียงจากภายนอก RCA IN ๑๓. มีช่องสำหรับเสียงจากออกนอก RCA OUT ๑๔. ปรับแต่งเสียงแยกอิสระระหว่างไมค์ และ เสียงเพลง ๑๕. ปรับแต่งเสียงเบส /เสียงแหลม แยกระหว่างไมค์และเล่นเพลง ๑๖. มีแอกโคสำหรับไมค์ ๑๗. มีแบตเตอรี่ในตัวและสามารถชาร์จได้ ๑๘. มีมือจับ พร้อมล้อยาก		๑๕,๐๐๐				สำนัก ปลัดเทศบาล
๓๕	งานบริหารทั่วไป	ค่าครุภัณฑ์	ครุภัณฑ์สำนักงาน	เพื่อจัดซื้อ โขฟา ขนาด ๓ ที่นั่ง จำนวน ๑ ชุด คุณลักษณะ ๑. โครงสร้างไม่จริง ทุ่มด้วยหนัง Pd ๒. โขฟาตัวที่ ๑ (ตัวใหญ่) ขนาดกว้าง ๑๘๕ ซม. สูง ๘๕ ซม. ๓. โขฟาตัวที่ ๒ และ ๓ (ตัวเล็ก) ขนาดกว้าง ๘๕ ซม. สูง ๘๕ ซม.		๒๐,๐๐๐				สำนัก ปลัดเทศบาล



ที่	แผนงาน	หมวด	ประเภท	เป้าหมาย (ผลผลิตของครุภัณฑ์)	งบประมาณ					หน่วยงาน รับผิดชอบ หลัก
					๒๕๖๑ (บาท)	๒๕๖๒ (บาท)	๒๕๖๓ (บาท)	๒๕๖๔ (บาท)	๒๕๖๕ (บาท)	
๓๖	งานบริหารทั่วไป	ค่าครุภัณฑ์	ครุภัณฑ์สำนักงาน	เพื่อจัดซื้อ โต๊ะหมู่บูชา ๙ ตัว จำนวน ๑ ชุด คุณลักษณะ ๑. ทำด้วยไม้สัก ๒. มีโต๊ะหมู่บูชา ๙ ตัว ความกว้างตัวละ ๙ นิ้ว ๓. มีฐานรองโต๊ะหมู่		๘,๕๐๐				สำนัก ปลัดเทศบาล
๓๗	งานบริหารทั่วไป เกี่ยวกับสาธารณสุข	ค่าครุภัณฑ์	ครุภัณฑ์การเกษตร	เพื่อจัดซื้อ เครื่องพ่นยา แบบใช้แรงดันของเหลว ชนิดตั้งพื้น ขนาด ๓.๕ แรงม้า จำนวน ๑ เครื่อง คุณลักษณะ ๑. เป็นเครื่องพ่นยาชนิดตั้งพื้น ๒. เครื่องยนต์เบนซิน ๓. เครื่องยนต์ที่กำหนดเป็นขนาดแรงม้าขั้นต่ำ		๑๖,๘๐๐				กองสาธารณสุข และสิ่งแวดล้อม
๓๘	งานบริหารทั่วไป	ค่าครุภัณฑ์	ครุภัณฑ์คอมพิวเตอร์	เพื่อจัดซื้อเครื่องพิมพ์ชนิดเลเซอร์ หรือชนิด LED ขาวดำ ชนิด Network แบบที่ ๑จำนวน ๑ เครื่อง คุณลักษณะ ๑. มีความละเอียดในการพิมพ์ไม่น้อยกว่า ๑,๒๐๐ x ๑,๒๐๐ dpi ๒. มีความเร็วในการพิมพ์ร่างไม่น้อยกว่า ๒๗ หน้าต่อนาที (ppm) ๓. สามารถพิมพ์เอกสารกลับหน้าอัตโนมัติได้ ๔. มีหน่วยความจำ (Memory) ขนาดไม่น้อยกว่า ๑๒๘ MB ๕. มีช่องเชื่อมต่อ (Interface) แบบ USB ๒.๐ หรือดีกว่า จำนวน ไม่น้อยกว่า ๑ ช่อง ๖. มีช่องเชื่อมต่อระบบเครือข่าย (Network Interface) แบบ ๑๐/๑๐๐ Base-T หรือดีกว่า จำนวนไม่น้อยกว่า ๑ ช่อง หรือ สามารถใช้งานผ่านเครือข่ายไร้สาย (Wi-Fi) ได้ ๗. มีถาดใส่กระดาษได้รวมกันไม่น้อยกว่า ๒๕๐ แผ่น ๘. สามารถใช้ได้กับ A๔, Letter, Legal และ Custom		๗,๙๐๐				กองคลัง

ที่	แผนงาน	หมวด	ประเภท	เป้าหมาย (ผลผลิตของครุภัณฑ์)	งบประมาณ					หน่วยงาน รับผิดชอบหลัก	
					๒๕๖๑ (บาท)	๒๕๖๒ (บาท)	๒๕๖๓ (บาท)	๒๕๖๔ (บาท)	๒๕๖๕ (บาท)		
๓๙	งานบริหารทั่วไป	ค่าครุภัณฑ์	ครุภัณฑ์สำนักงาน	<p>เพื่อจัดซื้อชุดเฉลิมพระเกียรติ ลายฉัตรคู่ จำนวน ๑ ชุด</p> <p>คุณลักษณะ</p> <p>๑. ชุดเฉลิมพระเกียรติ ลายฉัตรคู่ ขนาด ๕๙x๗๒๐ ซม.</p> <p>๒. กรอบไฟเบอร์กลาส ขนาด ๔๒x๒๑๐ ซม. ๒ กรอบ</p> <p>๓. ตราสัญลักษณ์ วปร.ไฟเบอร์กลาส ขนาด ๗x๕๗ ซม. ๒ อัน</p> <p>๔. ภาพไว้นิล ขนาด ๑๒๐x๒๔๐ ซม. พร้อมแผ่นเหล็กซิงค์ รองภาพ หนา ๐.๕๐ มม. ๒ ชุด</p> <p>๕. พานพุ่มเงิน-พุ่มทอง ไฟเบอร์กลาส สูง ๑๐๐ ซม. ๑ คู่</p> <p>๖. ป้ายทรงพระเจริญ ไฟเบอร์กลาส ยาว ๑๘๐ ซม. ๒ ป้าย</p> <p>๗. ป้ายชื่อหน่วยงาน ยาว ๔๕๐ ซม. ๑ ป้าย</p> <p>๘. ฐานรองกรอบ กว้าง ๖๐x๗๒๐x๑๕๐ ซม.ทำสี่ตนแบบ ๑ แทน</p> <p>๘. ครุทไฟเบอร์กลาส ขนาดสูง ๔๐ ซม. ๒ ตัว</p> <p>๙. คชสีห์ไฟเบอร์กลาส ขนาดสูง ๖๐x๗๐ ซม. ๑ คู่</p>		๒๖๐,๐๐๐					สำนัก ปลัดเทศบาล
๔๐	งานบริหารทั่วไป	ค่าครุภัณฑ์	ครุภัณฑ์คอมพิวเตอร์	<p>เพื่อจัดซื้ออุปกรณ์อ่านบัตรแบบอนเนกประสงค์ (Smart Card Reader) จำนวน ๒ เครื่อง</p> <p>คุณลักษณะ</p> <p>๑. สามารถอ่านและเขียนข้อมูลในบัตรแบบอนเนกประสงค์ (Smart Card) ตามมาตรฐาน ISO/IEC ๗๘๑๖ ได้</p> <p>๒. มีความเร็วสัญญาณนาฬิกาไม่น้อยกว่า ๔.๘ MHZ</p> <p>๓. สามารถใช้งานผ่านช่องเชื่อมต่อ (Interface) แบบ USB ได้</p> <p>๔. สามารถใช้กับบัตรอนเนกประสงค์ (Smart Card) ที่ใช้แรงดันไฟฟ้าขนาด ๕ Volts , ๓Volts และ ๑.๘Volts ได้เป็นอย่างดี</p>		๑,๕๐๐					สำนัก ปลัดเทศบาล
๔๑	งานบริหารทั่วไป	ค่าครุภัณฑ์	ครุภัณฑ์ยานพาหนะ และขนส่ง	<p>เพื่อจัดซื้อรถบรรทุก (ดีเซล) ขนาด ๑ ตัน จำนวน ๑ คัน</p> <p>คุณลักษณะ</p> <p>๑. ขนาด ๑ ตัน ขับเคลื่อน ๒ ล้อ ปริมาตรกระบอกสูบไม่ต่ำกว่า ๒๕๐๐ ซีซี หรือกำลังเครื่องยนต์สูงสุดไม่ต่ำกว่า ๑๐๐ กิโลวัตต์ แบบดับเบิ้ลคัม</p> <p>๒. เป็นกระบะสำเร็จรูป</p> <p>๓. ห้องโดยสารเป็นแบบดับเบิ้ลแค็บ ๔ ประตู</p> <p>๔. เป็นราคารวมเครื่องปรับอากาศ</p> <p>๕. ราคารวมภาษีสรรพสามิต</p>			๘๖๘,๐๐๐				สำนัก ปลัดเทศบาล

ที่	แผนงาน	หมวด	ประเภท	เป้าหมาย (ผลผลิตของครุภัณฑ์)	งบประมาณ					หน่วยงาน รับผิดชอบหลัก
					๒๕๖๑ (บาท)	๒๕๖๒ (บาท)	๒๕๖๓ (บาท)	๒๕๖๔ (บาท)	๒๕๖๕ (บาท)	
๔๒	งานบริหารทั่วไป	ค่าครุภัณฑ์	ครุภัณฑ์คอมพิวเตอร์	<p>เพื่อจัดซื้อเครื่องคอมพิวเตอร์ สำหรับงานประมวลผล แบบที่ ๒ (จอแสดงภาพ ขนาดไม่น้อยกว่า ๑๙ นิ้ว) จำนวน ๑ เครื่อง</p> <p>คุณลักษณะ</p> <p>๑. มีหน่วยประมวลผลกลาง (CPU) ไม่น้อยกว่า ๖ แกนหลัก (๖ core) โดยมีความเร็วสัญญาณนาฬิกาพื้นฐานไม่น้อยกว่า ๓.๒ GHz และมีเทคโนโลยีเพิ่มสัญญาณนาฬิกาได้ในกรณีที่ต้องใช้ความสามารถในการประมวลผลสูง จำนวน ๑ หน่วย</p> <p>๒. หน่วยประมวลผลกลาง (CPU) มีหน่วยความจำแบบ Cache Memory รวมในระดับ (Level) เดียวกันขนาดไม่น้อยกว่า ๑๒ MB</p> <p>๓. มีหน่วยประมวลผลเพื่อแสดงภาพ โดยมีคุณลักษณะอย่างใดอย่างหนึ่ง หรือ ดีกว่าดังนี้</p> <ul style="list-style-type: none"> <li>- เป็นแผงวงจรเพื่อแสดงภาพแยกจากแผงวงจรหลักที่มีหน่วยความจำขนาดไม่น้อยกว่า ๒ GB หรือ</li> <li>- มีหน่วยประมวลผลเพื่อแสดงภาพติดตั้งอยู่ภายในหน่วยประมวลผลกลางแบบ Graphics Processing Unit ที่สามารถใช้หน่วยความจำหลักในการแสดงภาพขนาดไม่น้อยกว่า ๒ GB หรือ</li> <li>- มีหน่วยประมวลผลเพื่อแสดงภาพที่มีความสามารถในการใช้หน่วยความจำหลักในการแสดงภาพขนาดไม่น้อยกว่า ๒ GB</li> <li>- มีหน่วยความจำหลัก (RAM) ชนิด DDR๔ หรือดีกว่า มีขนาดไม่น้อยกว่า ๘ GB</li> <li>- มีหน่วยจัดเก็บข้อมูล ชนิด SATA หรือดีกว่า ขนาดความจุไม่น้อยกว่า ๒ TB หรือ ชนิด Solid State Drive ขนาดความจุไม่น้อยกว่า ๒๔๐ GB จำนวน ๑ หน่วย</li> <li>- มี DVD-RW หรือดีกว่า จำนวน ๑ หน่วย</li> <li>- มีช่องเชื่อมต่อ ระบบ เครือข่าย (Network Interface) แบบ ๑๐/๑๐๐/๑๐๐๐ Base-T หรือดีกว่า จำนวนไม่น้อยกว่า ๑ ช่อง</li> <li>- มีช่องเชื่อมต่อ (Interface) แบบ USB ๒.๐ หรือดีกว่า ไม่น้อยกว่า ๓ ช่อง</li> <li>- มีแป้นพิมพ์และเมาส์</li> <li>- มีจอแสดงภาพขนาดไม่น้อยกว่า ๑๙ นิ้ว จำนวน ๑ หน่วย</li> </ul>		๓๐,๐๐๐				กองคลัง

ที่	แผนงาน	หมวด	ประเภท	เป้าหมาย (ผลผลิตของครุภัณฑ์)	งบประมาณ					หน่วยงาน รับผิดชอบหลัก
					๒๕๖๑ (บาท)	๒๕๖๒ (บาท)	๒๕๖๓ (บาท)	๒๕๖๔ (บาท)	๒๕๖๕ (บาท)	
๔๓	การรักษาความสงบภายใน	ค่าครุภัณฑ์	ครุภัณฑ์การเกษตร	เครื่องสูบน้ำแบบหอยโข่ง เครื่องยนต์เบนซิน สูบน้ำได้ ๔๕๐ ลิตรต่อ นาที จำนวน ๑ เครื่อง คุณลักษณะ ๑. เป็นเครื่องสูบน้ำแบบหอยโข่ง ใช้เครื่องยนต์เบนซิน ๒. ขนาดท่อส่งไม่น้อยกว่า ๒ นิ้ว (๕๐ มิลลิเมตร) ๓. สูบน้ำได้ไม่น้อยกว่าตามปริมาณที่กำหนด ๔. ส่งน้ำได้สูงไม่น้อยกว่า ๙ เมตร หรือประมาณ ๓๐ ฟุต ๕. อุปกรณ์ประกอบของเครื่องสูบน้ำและของเครื่องยนต์ต้องมีครบชุดพร้อมที่จะใช้งานได้			๗,๑๐๐			สำนัก ปลัดเทศบาล
๔๔	การรักษาความสงบภายใน	ค่าครุภัณฑ์	ครุภัณฑ์ยานพาหนะและขนส่ง	เพื่อจัดซื้อป้ายสามเหลี่ยมหยุดตรวจ แบบโปร่งแสง จำนวน ๑ อัน คุณลักษณะ ๑. โคร่งเหล็กกล่อง ๒x๒ นิ้ว ๒. ไฟLEDจำนวน ๒ ข้าง ๓. ไฟLED ขนาด ๕ นิ้ว ๑๐ โวลต์ สีแดง ๔. แผ่นป้ายหยุดตรวจขนาด Dia๔๕ ซม. ทำจากเหล็กชิงค์สตี๊กเกอร์สะท้อนแสง ๕. ป้ายหน่วยงานขนาด ๗๑x ๒๐ ซม. ทำจากเหล็กชิงค์สตี๊กเกอร์ทึบแสง ๖. สายไฟ VCT ยาว ๓๐ เมตร ๗. ล้อยาง ขนาด ๘ นิ้ว ๘. รูนไฟ ๑ ระบบ ๒๒๐ โวลต์		๑๕,๐๐๐				สำนัก ปลัดเทศบาล
๔๕	งานบริหารทั่วไปเกี่ยวกับสาธารณสุข	ค่าครุภัณฑ์	ครุภัณฑ์สำนักงาน	เพื่อจัดซื้อถังเก็บน้ำขนาด ๒,๐๐๐ ลิตร แบบไฟเบอร์กลาส จำนวน ๒ ใบ คุณลักษณะ ๑. ขนาดที่กำหนดเป็นขนาดที่บรรจุน้ำได้ไม่น้อยกว่า ๒. คุณสมบัติตามมาตรฐานผลิตภัณฑ์อุตสาหกรรม ๓. ราคาไม่รวมขาตั้ง และไม่รวมค่าติดตั้ง		๑๖,๖๐๐				กองสาธารณสุข และสิ่งแวดล้อม

ที่	แผนงาน	หมวด	ประเภท	เป้าหมาย (ผลผลิตของครุภัณฑ์)	งบประมาณ					หน่วยงาน รับผิดชอบ หลัก	
					๒๕๖๑ (บาท)	๒๕๖๒ (บาท)	๒๕๖๓ (บาท)	๒๕๖๔ (บาท)	๒๕๖๕ (บาท)		
๔๖	งานบริหารทั่วไป เกี่ยวกับสาธารณสุข	ค่าครุภัณฑ์	ครุภัณฑ์คอมพิวเตอร์	<p>เพื่อจัดซื้อเครื่องคอมพิวเตอร์ โน้ตบุ๊ก สำหรับงานสำนักงาน จำนวน ๑ เครื่อง</p> <p>คุณลักษณะ</p> <p>๑. มีหน่วยประมวลผลกลาง (CPU) ไม่น้อยกว่า ๒ แกนหลัก (๒ coRe) โดยมีความเร็วสัญญาณนาฬิกาพื้นฐานไม่น้อยกว่า ๒.๐ GHz และมีเทคโนโลยีเพิ่มสัญญาณนาฬิกาได้ในกรณีที่ต้องใช้ความสามารถในการประมวลผลสูง จำนวน ๑ หน่วย</p> <p>๒. หน่วยประมวลผลกลาง (CPU) มีหน่วยความจำแบบ Cache Memory รวมในระดับ (Level) เดียวกันขนาดไม่น้อยกว่า ๔ MB</p> <p>๓. มีหน่วยความจำหลัก (RAM) ชนิด DDR๔ หรือดีกว่า ขนาดไม่น้อยกว่า ๔ GB</p> <p>๔. มีหน่วยจัดเก็บข้อมูล ชนิด SATA หรือดีกว่า ขนาดความจุไม่น้อยกว่า ๑TB หรือ ชนิด Solid State Drive ขนาดความจุไม่น้อยกว่า ๑๒๐ GB จำนวน ๑ หน่วย</p> <p>๕. มีจอภาพที่รองรับความละเอียดไม่น้อยกว่า ๑,๓๖๖ x ๗๖๘ Pixel และมีขนาดไม่น้อยกว่า ๑๒ นิ้ว</p> <p>๖. มีช่องเชื่อมต่อ (Interface) แบบ USB ๒.๐ หรือดีกว่า ไม่น้อยกว่า ๓ ช่อง</p> <p>๗. มีช่องเชื่อมต่อแบบ HDMI หรือ VGA จำนวนไม่น้อยกว่า ๑ ช่อง</p> <p>๘. มีช่องเชื่อมต่อระบบเครือข่าย (Network Interface) แบบ ๑๐/๑๐๐/๑๐๐๐ Base-T หรือดีกว่า จำนวนไม่น้อยกว่า ๑ ช่อง</p> <p>๙. สามารถใช้งานได้ไม่น้อยกว่า Wi-Fi (IEEE ๘๐๒.๑๑b, g, n, ac) และ Biuetooth</p>		๑๖,๐๐๐					กองสาธารณสุข และสิ่งแวดล้อม

ที่	แผนงาน	หมวด	ประเภท	เป้าหมาย (ผลผลิตของครุภัณฑ์)	งบประมาณ					หน่วยงาน รับผิดชอบ หลัก
					๒๕๖๑ (บาท)	๒๕๖๒ (บาท)	๒๕๖๓ (บาท)	๒๕๖๔ (บาท)	๒๕๖๕ (บาท)	
๔๗	เคหะและชุมชน	ค่าครุภัณฑ์	ครุภัณฑ์การเกษตร	<p>เพื่อจัดซื้อรถพาร์มแทรกเตอร์ ชนิดขับเคลื่อน ๔ ล้อ ขนาด ๘๕ แรงม้า จำนวน ๑ คัน</p> <p>คุณลักษณะ</p> <p>๑. เป็นรถพาร์มแทรกเตอร์ ชนิดขับเคลื่อน ๔ ล้อ</p> <p>๒. ระบบเครื่องยนตดีเซล ๔ สูบ ๔ จังหวะ ระบายความร้อนด้วยน้ำ มีกำลังไม่น้อยกว่า ๘๕ แรงม้า ที่ความเร็วรอบไม่เกิน ๒,๖๐๐ รอบต่อนาที</p> <p>๓. ระบบส่งกำลัง</p> <ul style="list-style-type: none"> <li>- มีเกียร์เดินหน้าไม่น้อยกว่า ๘ เกียร์และเกียร์ถอยหลัง ไม่น้อยกว่า ๒ เกียร์</li> <li>- มีล็อกเพลาท้าย (Differential Lock)</li> </ul> <p>๔. ระบบพวงมาลัยเป็นแบบเพาเวอร์ หรือ ไฮโดรสแตติก</p> <p>๕. ระบบเบรกเป็นเบรกแบบจานแชในน้ำมัน</p> <p>๖. ระบบไฮดรอลิก</p> <ul style="list-style-type: none"> <li>- ความดันระบบไฮดรอลิกไม่น้อยกว่า ๑,๘๐๐ ปอนด์ต่อตารางนิ้ว</li> <li>- แขนยกเครื่องมือแบบ ๓ จุด</li> </ul>		๑,๑๐๐,๐๐๐				กองช่าง
๔๘	เคหะและชุมชน	ค่าครุภัณฑ์	ครุภัณฑ์การเกษตร	<p>เพื่อจัดซื้อเลื่อยยนต์ จำนวน ๑ เครื่อง</p> <p>คุณลักษณะ</p> <p>๑. เครื่องยนต์เบนซิน ๒ จังหวะ</p> <p>๒. เครื่องยนต์ไม่น้อยกว่า ๓.๑ แรงม้า</p> <p>๓. แผ่นบังคับโซ่ ๒๐ นิ้ว</p> <p>๔. ขนาดโซ่สำหรับบาร์ ๒๐ นิ้ว</p> <p>พร้อมชุดเครื่องมือ ๑ ชุด</p>			๒๐,๐๐๐			กองช่าง
รวม	๔๘ โครงการ	-	-	-	๓๕๙,๙๐๐	๑,๖๕๔,๙๐๐	๘๙๕,๑๐๐			-

## ส่วนที่ ๔ การติดตามและประเมินผล

### ๑. การติดตามและประเมินผลยุทธศาสตร์

ใช้แนวทางการพิจารณาการติดตามและประเมินผลแผนพัฒนาท้องถิ่น ตามระเบียบกระทรวงมหาดไทยว่าด้วยการจัดทำแผนพัฒนาท้องถิ่น พ.ศ. ๒๕๔๘ แก้ไขเพิ่มเติม (ฉบับที่ ๓) พ.ศ. ๒๕๖๑ เป็นแบบที่กำหนดให้คณะกรรมการติดตามและประเมินผลแผนพัฒนาท้องถิ่น ดำเนินการให้คะแนนตามเกณฑ์ที่กำหนดไว้ ซึ่งเป็นส่วนหนึ่งของการติดตามและประเมินผลแผนพัฒนา โดยดำเนินการให้แล้วเสร็จภายในหกสิบวัน นับแต่วันที่ประกาศใช้งบประมาณรายจ่ายประจำปี มีรายละเอียด ดังนี้

➤ แนวทางการพิจารณาการติดตามและประเมินผลยุทธศาสตร์เพื่อความสอดคล้องแผนพัฒนาท้องถิ่น ประกอบด้วย

๑.๑ ข้อมูลสภาพทั่วไปและข้อมูลพื้นฐานขององค์การปกครองส่วนท้องถิ่น ๒๐ คะแนน

๑.๒ การวิเคราะห์สถานการณ์และศักยภาพ ๒๐ คะแนน

๑.๓ ยุทธศาสตร์ ๖๐ คะแนน ประกอบด้วย

(๑) ยุทธศาสตร์ขององค์การปกครองส่วนท้องถิ่น ๑๐ คะแนน

(๒) ยุทธศาสตร์ขององค์การปกครองส่วนท้องถิ่นในเขตจังหวัด ๑๐ คะแนน

(๓) ยุทธศาสตร์จังหวัด ๑๐ คะแนน

(๔) วิสัยทัศน์ ๕ คะแนน

(๕) กลยุทธ์ ๕ คะแนน

(๖) เป้าประสงค์ของแต่ละประเด็นกลยุทธ์ ๕ คะแนน

(๗) จุดยืนทางยุทธศาสตร์ ๕ คะแนน

(๘) แผนงาน ๕ คะแนน

(๙) ความเชื่อมโยงของยุทธศาสตร์ในภาพรวม ๕ คะแนน

คะแนนรวม ๑๐๐ คะแนน เกณฑ์ที่ควรได้เพื่อให้เกิดความสอดคล้องและขับเคลื่อนการพัฒนา

ท้องถิ่นขององค์การปกครองส่วนท้องถิ่น ไม่ควรน้อยกว่าร้อยละ ๘๐ (๘๐ คะแนน)

### ๒. การติดตามและประเมินผลโครงการ

➤ แนวทางการพิจารณาการติดตามและประเมินผลโครงการเพื่อความสอดคล้องแผนพัฒนาท้องถิ่น ประกอบด้วย

๒.๑ การสรุปสถานการณ์การพัฒนา ๑๐ คะแนน

๒.๒ การประเมินผลการนำแผนพัฒนาท้องถิ่นไปปฏิบัติในเชิงปริมาณ ๑๐ คะแนน

๒.๓ การประเมินผลการนำแผนพัฒนาท้องถิ่นไปปฏิบัติในเชิงคุณภาพ ๑๐ คะแนน

๒.๔ แผนงานและยุทธศาสตร์การพัฒนา ๑๐ คะแนน

๒.๕ โครงการพัฒนา ๖๐ คะแนน ประกอบด้วย

(๑) ความชัดเจนของชื่อโครงการ ๕ คะแนน

(๒) กำหนดวัตถุประสงค์สอดคล้องกับโครงการ ๕ คะแนน

(๓) เป้าหมาย (ผลผลิตของโครงการ) มีความชัดเจนนำไปสู่การตั้งงบประมาณได้ถูกต้อง ๕ คะแนน

(๔) โครงการมีความสอดคล้องกับแผนยุทธศาสตร์ชาติ ๒๐ ปี ๕ คะแนน

